

ACUERDO número 551 por el que se emiten las Reglas de Operación del Programa Beca de Apoyo a la Práctica Intensiva y al Servicio Social para Estudiantes de Séptimo y Octavo Semestres de Escuelas Normales Públicas.

Al margen un sello con el Escudo Nacional, que dice: Estados Unidos Mexicanos.- Secretaría de Educación Pública.

ALONSO JOSE RICARDO LUJAMBIO IRAZABAL, Secretario de Educación Pública, con fundamento en los artículos 3o. de la Constitución Política de los Estados Unidos Mexicanos; 38 de la Ley Orgánica de la Administración Pública Federal; 2o., 7o., 8o., 9o., 21, 24, 32 y 33, fracciones II y VIII de la Ley General de Educación; 23 de la Ley para la Coordinación de la Educación Superior; 11 de la Ley General de Derechos Lingüísticos de los Pueblos Indígenas; 6o., 7o., 8o., 10 y 69 al 80 de la Ley General de Desarrollo Social; 7o. y 12 de la Ley Federal de Transparencia y Acceso a la Información Pública Gubernamental; 1o., 75, 77 y 78 de la Ley Federal de Presupuesto y Responsabilidad Hacendaria; 176, 178, 179 y 181 del Reglamento de la Ley Federal de Presupuesto y Responsabilidad Hacendaria; 1o., 3o., fracción XVIII, 20, fracción V, 30, 31, 45, 46, 52 y Anexos 18 y 22 del Presupuesto de Egresos de la Federación para el Ejercicio Fiscal 2011; 1, 4 y 5 del Reglamento Interior de la Secretaría de Educación Pública, y

CONSIDERANDO

Que las Reglas de Operación establecen disposiciones a las que deben sujetarse determinados programas y fondos federales con el objeto de otorgar transparencia y asegurar la aplicación eficiente, eficaz, oportuna y equitativa de los recursos públicos asignados a los mismos, las cuales deberán publicarse en el Diario Oficial de la Federación a más tardar el 31 de diciembre anterior al ejercicio;

Que en el marco de lo anterior la Ley Federal de Presupuesto y Responsabilidad Hacendaria dispone en su artículo 77 que con el objeto de que la administración de los recursos públicos federales se realice con base en criterios de legalidad, honestidad, eficiencia, eficacia, economía, racionalidad, austeridad, transparencia, control, rendición de cuentas y equidad de género, la Cámara de Diputados en el Presupuesto de Egresos señalará los programas a través de los cuales se otorguen subsidios y aquellos programas que deberán sujetarse a Reglas de Operación, así como los criterios generales aplicables a las mismas;

Que bajo dicho contexto las dependencias y las entidades, a través de sus respectivas dependencias coordinadoras de sector, serán responsables de emitir las Reglas de Operación respecto de los programas que inicien su operación en el ejercicio fiscal siguiente o, en su caso, las modificaciones a aquellas que continúen vigentes, previa autorización presupuestaria de la Secretaría de Hacienda y Crédito Público y dictamen de la Comisión Federal de Mejora Regulatoria;

Que el Presupuesto de Egresos de la Federación para el Ejercicio Fiscal 2011 establece en su artículo 30 que los programas que deberán sujetarse a Reglas de Operación son aquéllos señalados en su Anexo 18. Asimismo, el Ejecutivo Federal, por conducto de la Secretaría de Hacienda y Crédito Público, podrá incluir otros programas que, por razones de su impacto social, deban sujetarse a reglas de operación, y

Que en cumplimiento de lo anterior he tenido a bien expedir el siguiente:

ACUERDO NUMERO 551 POR EL QUE SE EMITEN LAS REGLAS DE OPERACION DEL PROGRAMA BECA DE APOYO A LA PRACTICA INTENSIVA Y AL SERVICIO SOCIAL PARA ESTUDIANTES DE SEPTIMO Y OCTAVO SEMESTRES DE ESCUELAS NORMALES PUBLICAS.

UNICO.- Se emiten las Reglas de Operación del Programa Beca de Apoyo a la Práctica Intensiva y al Servicio Social para Estudiantes de Séptimo y Octavo Semestres de Escuelas Normales Públicas, las cuales se detallan en el anexo del presente Acuerdo.

TRANSITORIO

UNICO.- El presente Acuerdo entrará en vigor el primero de enero de dos mil once.

México, Distrito Federal, a 14 de diciembre de 2010.- El Secretario de Educación Pública, **Alonso José Ricardo Lujambio Irazábal.**- Rúbrica.

REGLAS DE OPERACION DEL PROGRAMA BECA DE APOYO A LA PRACTICA INTENSIVA Y AL SERVICIO SOCIAL PARA ESTUDIANTES DE SEPTIMO Y OCTAVO SEMESTRES DE ESCUELAS NORMALES PUBLICAS

INDICE

- 1. Presentación**
- 2. Antecedentes**
- 3. Objetivos**
 - 3.1. General (Fin)
 - 3.2. Específicos (Propósito)
- 4. Lineamientos Generales**
 - 4.1. Cobertura
 - 4.2. Población Objetivo
 - 4.3. Características de los Apoyos
 - 4.3.1. Tipo de Apoyo
 - 4.3.2. Monto del Apoyo
 - 4.4. Beneficiarios
 - 4.4.1. Criterios y Procedimiento de Selección
 - 4.4.1.1 Elegibilidad (Requisitos y Restricciones)
 - 4.4.1.2 Transparencia (Métodos y Procesos)
 - 4.4.2 Derechos y Obligaciones
 - 4.4.2.1 Derechos de los Becarios
 - 4.4.2.2 Obligaciones de los Becarios
 - 4.4.3 Causas de Incumplimiento, Retención, Suspensión de Recursos y en su caso, Reducción en la Ministración de Recursos
- 5. Lineamientos Específicos**
 - 5.1 Coordinación Institucional
 - 5.1.1 Instancias Ejecutoras
 - 5.1.2 Instancia Normativa
 - 5.1.3 Instancias de Control y Vigilancia
- 6. Mecánica de Operación**
 - 6.1. Difusión
 - 6.2. Promoción
 - 6.3. Ejecución
 - 6.3.1 Contraloría Social (participación social)
 - 6.3.2 Operación y Mantenimiento
- 7. Informes Programático-Presupuestarios**
 - 7.1. Avances Físicos-Financieros
 - 7.2 Cierre del Ejercicio
 - 7.3 Recursos no devengados
- 8. Evaluación**
- 9. Indicadores de Desempeño**
 - 9.1 Relación de las Reglas de Operación con la Matriz para Indicadores de Resultados.
- 10. Seguimiento, Control y Auditoría**
 - 10.1 Atribuciones
 - 10.2 Objetivo
 - 10.3 Resultados y Seguimiento
- 11. Quejas y Denuncias**
 - 11.1 Mecanismo, Instancias y Canales
- 1. Presentación**

El Plan Nacional de Desarrollo 2007-2012, en su Eje 3 "Igualdad de Oportunidades", Objetivo 14 "Ampliar la cobertura, favorecer la equidad y mejorar la calidad y pertinencia de la educación superior", establece en su Estrategia 14.4 la necesidad de crear y fortalecer las instancias institucionales y los mecanismos para articular, de manera coherente, la oferta educativa, las vocaciones y el desarrollo integral de los estudiantes, la demanda laboral y los imperativos de desarrollo regional y nacional.

Por su parte el Programa Sectorial de Educación 2007-2012, señala en su objetivo 14 "Elevar la calidad de la educación para que los estudiantes mejoren su nivel de logro educativo, cuenten con medios para tener acceso a una mayor bienestar y contribuyan al desarrollo nacional", estrategia 1.15 la necesidad de fomentar la operación de programas de apoyo y atención diferenciada a los estudiantes, para favorecer su formación integral y mejorar su permanencia, egreso y titulación oportuna.

Bajo el contexto anterior, la formación docente requiere de una preparación específica y de un saber especializado que propicie la construcción del conocimiento y la adquisición de un dominio en los procesos de enseñanza-aprendizaje, situación que sólo se puede lograr mediante la inserción directa de los estudiantes normalistas en el campo de lo que será su ejercicio profesional, lo cual permitirá vincular la teoría con la práctica; conocer de manera directa la realidad concreta del quehacer docente y fortalecer el carácter profesional de la formación inicial de éstos.

Asimismo, se requiere lograr que el servicio social, como requisito previo para obtener el título de licenciatura, se consolide como un medio estratégico para enriquecer la formación, las habilidades y destrezas de los beneficiados directamente por los servicios educativos e influir de manera efectiva en la atención de problemas prioritarios para el país, especialmente aquéllos que afectan a las comunidades menos favorecidas.

En el marco de lo anterior, la SEP en coordinación con las Autoridades Educativas Locales (AEL), destinarán recursos complementarios que permitan a los futuros maestros realizar las actividades académicas y el trabajo docente previsto en los diferentes planes y programas de estudio de las Licenciaturas de Educación: Preescolar, Primaria, Secundaria, Física, Especial y Primaria Intercultural Bilingüe.

La formación y el desarrollo profesional de los maestros de educación básica, es una responsabilidad del Estado, por lo que mediante el apoyo de los Gobiernos tanto Federal como Estatales se podrá promover un sólido proceso de formación inicial a través de acciones congruentes para garantizar que los futuros maestros posean las competencias necesarias para desarrollar su labor con profesionalismo, sensibilidad y compromiso.

2. Antecedentes

Desde 1996, la Secretaría de Educación Pública (SEP), en coordinación con las AEL, pusieron en operación el Programa para la Transformación y el Fortalecimiento Académicos de las Escuelas Normales Públicas (PTFAEN) a fin de impulsar una reforma integral de la educación normal pública en el país. El propósito central que orientó esta iniciativa de política educativa fue el generar condiciones favorables en las Escuelas Normales Públicas ofrecer una formación de calidad a los futuros maestros que respondiera a las exigencias del desempeño profesional. Así, se inició el diseño e implementación de nuevos planes y programas de estudios para las Licenciaturas en Educación Primaria, Plan 1997; en Educación Preescolar, Plan 1999; en Educación Secundaria, Plan 1999; en Educación Física, Plan 2002; en Educación Especial, Plan 2004; y Educación Primaria Intercultural Bilingüe, Plan 2004, publicados mediante los Acuerdos Secretariales 259, 268, 269, 322, 349 y 492 en el Diario Oficial de la Federación los días 2 de agosto de 1999, 11 de mayo de 2000 (2), 21 de septiembre de 2000, 30 de enero de 2003, 3 de diciembre de 2004 y 31 de agosto de 2009, respectivamente, todas ellas en modalidad escolarizada. Estas propuestas curriculares permitieron, por una parte, el establecimiento de un perfil común de egreso para todas las licenciaturas y, por otra, la definición de rasgos específicos de acuerdo con el nivel educativo que atenderán sus egresados. En suma, se busca que con dichos planes y programas de estudio se reconozca la importancia de la formación de los estudiantes normalistas mediante el desarrollo gradual y sistemático de actividades de observación y práctica en escuelas de educación del tipo básico. Esta clase de actividades (Trabajo Docente) se desarrollan mediante la práctica docente durante los dos últimos semestres en cada una de las distintas licenciaturas de educación normal. Ello implica el diseño y la puesta en práctica de actividades sistemáticas de enseñanza en el ámbito pedagógico, las cuales contribuyen al perfeccionamiento de las competencias didácticas de los futuros maestros. De igual forma, ello permitirá acreditar el servicio social conforme lo señalan los Lineamientos para la Organización del Trabajo Académico durante el Séptimo y Octavo Semestres, emitidos por la Secretaría de Educación Pública y que imprimió la Comisión Nacional de Libros de Texto Gratuitos en agosto de 2006, que indican el cumplimiento de esta obligación como requisito para obtener el título de licenciatura, mediante el Trabajo Docente de los estudiantes durante el último año de la carrera. Asimismo, en estos lineamientos se establece el otorgamiento de una beca económica a los estudiantes de Escuelas Normales Públicas en modalidad escolarizada, a fin de consolidar su proceso de formación profesional. Para ello, la SEP destinará recursos financieros, que permitan efectuar su cumplimiento.

Por la importancia que tienen las prácticas profesionales en condiciones reales de trabajo durante la preparación de los estudiantes normalistas, la SEP y las AEL, con el inicio de los nuevos planes y programas de estudios (ciclo escolar 2000-2001), acordaron la creación del Programa Beca de Apoyo a la Práctica Intensiva y al Servicio Social (PROGRAMA), dirigido a estudiantes de Séptimo y Octavo semestres de Escuelas Normales Públicas.

GLOSARIO

AFSEDF: Administración Federal de Servicios Educativos en el Distrito Federal: Organismo administrativo desconcentrado de la Secretaría de Educación Pública del Gobierno Federal con autonomía técnica y de gestión, encargada de la prestación de servicios de educación inicial, básica incluyendo la indígena-especial, así como la normal y demás para la formación de maestros de educación básica en el ámbito del Distrito Federal.

AEL: Autoridad Educativa Local (Secretaría de Educación o su equivalente en los Estados).

Alumno Regular: Estudiante que cursa las Licenciaturas en Educación Preescolar, Plan 1999; en Educación Primaria, Plan 1997, en Educación Secundaria, Plan 1999, en Educación Física, Plan 2002, Educación Especial, Plan 2004 y Educación Primaria Intercultural Bilingüe, Plan 2004, modalidad escolarizada que no adeuda ninguna materia al finalizar el sexto semestre, así como durante el desarrollo de la práctica docente.

Beca: Apoyo económico para realizar la práctica intensiva y el servicio social.

Becario: Beneficiario o titular del apoyo económico para la práctica intensiva y el servicio social en las escuelas de práctica.

CENEVAL: Centro Nacional de Evaluación para la Educación Superior.

CONEVAL: Consejo Nacional de Evaluación de la Política de Desarrollo Social.

Coordinación local del Programa: Instancia constituida en cada Entidad Federativa encargada de la ejecución del PROGRAMA, así como para garantizar la correcta administración y aplicación de los recursos asignados.

Convenio de Coordinación: Acto jurídico que suscriben la SEP y la AEL, con el propósito de establecer los compromisos que permitan el cumplimiento de los objetivos y metas del PROGRAMA.

DGESPE: Dirección General de Educación Superior para Profesionales de la Educación de la Secretaría de Educación Pública del Gobierno Federal.

Escuela Normal Pública: Escuela pública en la que se encuentra inscrito el becario y que imparte las Licenciaturas en Educación Preescolar, Plan 1999; en Educación Primaria, Plan 1997, en Educación Secundaria, Plan 1999, en Educación Física, Plan 2002, Educación Especial, Plan 2004 y Educación Primaria Intercultural Bilingüe, (LICENCIATURAS), modalidad escolarizada.

Escuela de Práctica: Escuela de educación del tipo básico en la que el becario realiza su práctica intensiva y el servicio social durante el último año de su formación inicial.

Entidades Federativas: Los 31 Estados y el Distrito Federal, para efectos de las presentes Reglas de Operación.

Lineamientos: Catálogo de Entidades Federativas, Cédula de inscripción, Reportes mensuales, Concentrado Estatal de Becarios, Relación de pago de becas, Seguimiento físico financiero (balances semestral y anual).

Lineamientos Internos de Coordinación: Acto jurídico que suscriben la SEP y la AFSEDF, con el propósito de establecer los compromisos que permitan el cumplimiento de los objetivos y metas del PROGRAMA.

MIR: Matriz de Indicadores para Resultados.

PEF: Presupuesto de Egresos de la Federación para el Ejercicio Fiscal 2011.

PROGRAMA: Programa Beca de Apoyo a la Práctica Intensiva y al Servicio Social para estudiantes de séptimo y octavo semestres de Escuelas Normales Públicas.

SES: Subsecretaría de Educación Superior de la Secretaría de Educación Pública del Gobierno Federal.

SEP: Secretaría de Educación Pública del Gobierno Federal.

SFP: Secretaría de la Función Pública del Gobierno Federal.

SHCP: Secretaría de Hacienda y Crédito Público del Gobierno Federal.

SIBEN: Sistema de Información Básica de la Educación Normal.

UPEPE: Unidad de Planeación y Evaluación de Políticas Educativas de la SEP.

Trabajo Docente: Conjunto de actividades que el estudiante lleva a cabo en la escuela de práctica bajo la tutoría del profesor titular del grupo durante el último año de su formación inicial, según lo establecen los planes y programas de estudios de las LICENCIATURAS, en apego a los Lineamientos para la Organización del Trabajo Académico durante Séptimo y Octavo Semestres.

3. Objetivos

3.1. General (Fin)

Contribuir a la formación, académica y profesional, de los futuros maestros de educación básica.

3.2. Específicos (Propósito)

Favorecer al desarrollo de las actividades académicas de los estudiantes normalistas que cursan el séptimo y octavo semestres de las LICENCIATURAS, mediante el otorgamiento de una beca que les permita realizar sus prácticas docentes y servicio social en las ESCUELAS DE PRACTICA.

Establecer acciones específicas de vinculación entre las escuelas de educación del tipo básico y las Escuelas Normales Públicas, a fin de fortalecer la preparación inicial con calidad de los estudiantes normalistas, mediante su inserción directa en el campo de trabajo en donde desarrollarán su ejercicio profesional.

Apoyar la realización del servicio social de los estudiantes normalistas mediante la asignación de un apoyo económico para la realización del Trabajo Docente en las ESCUELAS DE PRACTICA.

4. Lineamientos Generales

4.1. Cobertura

El PROGRAMA tiene una cobertura nacional que incluye el 100% de las Escuelas Normales Públicas de las 31 Entidades Federativas y el Distrito Federal.

4.2. Población Objetivo

Los beneficiarios del PROGRAMA son Alumnos Regulares que se encuentran cursando el séptimo y octavo semestres, de conformidad con los planes de estudios de las LICENCIATURAS en las Escuelas Normales Públicas del país.

De conformidad con lo establecido en los artículos 7 fracción XI, y 12 de la Ley Federal de Transparencia y Acceso a la Información Pública Gubernamental y el artículo 8 de su Reglamento, el padrón de beneficiarios se publicará en la página electrónica de la SEP:

<http://www.sep.gob.mx> y <http://dgespe.sep.gob.mx>.

En el padrón se generará información desagregada por sexo, grupo de edad y Entidad Federativa.

4.3. Características del Apoyo

4.3.1. Tipo de Apoyo

La SEP asignará de acuerdo a su disponibilidad presupuestaria recursos que serán destinados como apoyo a la práctica intensiva y al servicio social de los estudiantes normalistas para sufragar gastos de transportación, adquisición de materiales de trabajo y, en algunos casos, de estancia en las comunidades asignadas durante el cumplimiento de sus actividades académicas en las ESCUELAS DE PRACTICA en donde realizan su Trabajo Docente.

Considerando que el ciclo escolar 2011-2012 comprende dos periodos en los que los estudiantes normalistas desarrollan las actividades académicas y, principalmente el Trabajo Docente; el apoyo económico se otorgará conforme a lo siguiente:

- El primer período comprenderá los meses de enero a junio y se otorgará a los estudiantes normalistas que cursen el octavo semestre del ciclo escolar 2010-2011 en algunas de las LICENCIATURAS, en la modalidad escolarizada, quienes disfrutarán del apoyo económico durante cinco meses y medio.

- El segundo período abarcará de septiembre a diciembre, y se otorgará a los estudiantes normalistas que cursen el séptimo semestre del ciclo escolar 2011-2012 en alguna de las LICENCIATURAS en la modalidad escolarizada, y disfrutarán del apoyo por tres meses y medio.

4.3.2. Monto del apoyo

El monto mensual autorizado para el pago de la beca por estudiante normalista, será de \$700.00 (setecientos pesos 00/100 M.N.), con excepción de los meses de abril y diciembre que será de \$350.00 (trescientos cincuenta pesos 00/100 M.N.), por periodo vacacional.

El Gobierno Federal, a través de la SEP tiene previsto aportar los recursos aprobados para el PROGRAMA en el Presupuesto de Egresos de la Federación para el Ejercicio Fiscal de 2011, para el pago de las becas del PROGRAMA, correspondientes a los estudiantes normalistas que cursarán el octavo y séptimo semestre en las Escuelas Normales Públicas, en el año 2011. Dichos montos se podrán incrementar durante el ejercicio fiscal 2011, con base en la disponibilidad presupuestal.

Asimismo, se deberá reducir al menos 4% de este programa en los gastos indirectos respecto a lo ejercido en el año anterior, conforme a lo señalado en el numeral 31 del Programa Nacional de Reducción de Gasto Público.

4.4. Beneficiarios

4.4.1. Criterios y Procedimiento de Selección

Serán beneficiarios para el otorgamiento de una beca en el marco del PROGRAMA, aquellos estudiantes normalistas que cumplan con los requisitos establecidos en las presentes Reglas de Operación.

4.4.1.1 Elegibilidad (Requisitos y Restricciones)

Ser alumno regular del séptimo y octavo semestres en alguna de las LICENCIATURAS y estarla cursando en modalidad escolarizada en las Escuelas Normales Públicas del país.

Requisitar la Solicitud de Beca de Apoyo a la Práctica Intensiva y al Servicio Social (Homoclave SEP-23-025), Anexo 3 de las presentes Reglas de Operación, la cual deberá ser validada por la Escuela Normal Pública en la que esté inscrito.

Entregar copia de la carta de asignación de la escuela de práctica, emitida por la Escuela Normal Pública, mediante la cual se notifica al estudiante normalista en donde realizará el Trabajo Docente.

Cumplir con las fechas establecidas por la dirección de la Escuela Normal Pública para los trámites y entrega de la documentación respectiva, ya que no se atenderá ninguna solicitud si no se cubren previamente los requisitos que para tal efecto fijen las presentes Reglas de Operación, o si los trámites se realizan en forma extemporánea.

Proporcionar copia del comprobante de inscripción al semestre que corresponda así como de una identificación oficial.

No contar con algún beneficio equivalente, de tipo económico o en especie, otorgado para el mismo fin por organismos públicos federales al momento de solicitar la beca de apoyo y durante el tiempo que reciba los beneficios de la misma.

4.4.1.2 Transparencia (Métodos y Procesos)

Con base en el presupuesto autorizado para la instrumentación del PROGRAMA, la SEP asignará los recursos a las Entidades Federativas tomando en cuenta el total de alumnos inscritos en las Escuelas Normales Públicas, en el último año de las LICENCIATURAS, en modalidad escolarizada.

El presupuesto programado durante el ejercicio fiscal 2011 para cada Entidad Federativa será calculado con base en la información que previamente envíe la Coordinación Estatal del PROGRAMA a la DGESE, a través del SIBEN, (proyección de alumnos de 4to y 6to semestres) en el que se ingresarán los datos de todos los estudiantes normalistas por Entidad Federativa, por lo que será de la estricta responsabilidad de dicha Coordinación los errores u omisiones en la integración de la información, toda vez que no serán consideradas las altas extemporáneas de becarios, que impliquen modificaciones o que rebasen el techo financiero programado.

Tendrán prioridad para la asignación de recursos dentro del techo financiero que se establezca, las Entidades Federativas y Escuelas Normales Públicas que cumplan en tiempo y forma con las evaluaciones de conocimientos aplicadas por el CENEVAL a los estudiantes normalistas y las evaluaciones que midan la cobertura, calidad e impacto del PROGRAMA en los términos que fije para tal efecto el CONEVAL.

De conformidad con lo dispuesto en los artículos 75, fracción VII, de la Ley Federal de Presupuesto y Responsabilidad Hacendaria, así como 178, párrafo primero de su Reglamento, se verificó que las presentes Reglas de Operación no se contraponen, afectan o presentan duplicidad con otros programas y acciones del Gobierno Federal, en cuanto a su diseño, beneficios, apoyos otorgados y población objetivo.

Las entidades federativas deberán enviar informes trimestrales tanto a la Cámara de Diputados, a través de sus comisiones de Educación Pública y Servicios Educativos y de Presupuesto y Cuenta Pública, como a la Secretaría de Educación Pública, sobre la aplicación de fondos para la operación de los subsistemas de Educación Media y Superior;

Las Instituciones Públicas de Educación Superior pondrán a disposición de la sociedad la información sobre la aplicación y uso de los recursos recibidos a través del Presupuesto de Egresos. En el marco de la Ley Federal de Transparencia y Acceso a la Información Pública Gubernamental y, en su caso, la ley local respectiva, las Instituciones incorporarán en su página de Internet la información relacionada con los proyectos y los montos autorizados. En particular, el registro, la asignación, los avances técnicos y/o académicos y el seguimiento del ejercicio de recursos, manteniendo la información autorizada con periodicidad trimestral;

Los recursos destinados a programas educativos deberán ser ejercidos exclusivamente por las autoridades educativas, tanto federales como estatales;

Las instituciones educativas contarán con un listado exhaustivo que contenga el personal comisionado a actividades sindicales. La Secretaría de Educación Pública deberá hacer llegar dichos listados a las Comisiones de Vigilancia de la Auditoría Superior de la Federación y de Educación Pública y Servicios Educativos de la Cámara de Diputados, y

En ningún caso podrán existir nóminas o partidas confidenciales. Los recursos públicos otorgados a las instituciones educativas que sean usados para el pago de nóminas deberán ejercerse en el marco de la transparencia y rendición de cuentas, por lo que los beneficiarios de dichos programas deberán reportar a la Secretaría de Educación Pública los montos pagados a cada trabajador.

“La instancia ejecutora del Programa, será responsable de dar cumplimiento a lo previsto en el Decreto Presidencial por el que se crea el Sistema Integral de Información de Padrones de Programas Gubernamentales, publicado en el Diario Oficial de la Federación el 12 de enero de 2006, para lo cual, deberá integrar y actualizar los datos correspondientes de conformidad a lo establecido en el Acuerdo mediante el cual se da a conocer el Manual de Operación del Sistema Integral de Información de Padrones de Programas Gubernamentales, publicado en el propio Diario Oficial el 20 de marzo de 2006, a fin de transmitir la información correspondiente a la Unidad de Planeación y Evaluación de Políticas Educativas de la Secretaría, con objeto de que ésta, previa revisión y validación de identidad en términos de la confronta que se realice con el Registro Nacional de Población, la transfiera a su vez a la Secretaría de la Función Pública.”

El Programa adoptará, en lo procedente, el modelo de estructura de datos del domicilio geográfico establecido en el Acuerdo por el que se aprueba la Norma Técnica sobre Domicilios Geográficos, emitido por el Instituto Nacional de Estadística y Geografía, publicado en el Diario Oficial de la Federación el 12 de noviembre de 2010. Lo anterior en estricta observancia al Acuerdo antes referido y al oficio circular con números 801.1.-279 y SSFP/400/124/2010 emitido por las Secretarías de Hacienda y Crédito Público y de la Función Pública, respectivamente.

Los componentes que integran el modelo de estructura de datos del Domicilio Geográfico son:

COMPONENTES		
ESPACIALES	DE REFERENCIA	GEOESTADISTICOS
Vialidad	No. Exterior	Area Geoestadística Estatal o del Distrito Federal
Carretera	No. Interior	Area Geoestadística Municipal o Delegacional
Camino	Asentamiento Humano	Localidad
	Código Postal	
	Descripción de Ubicación	

4.4.2 Derechos y Obligaciones

4.4.2.1. Derechos de los Becarios

a) Recibir oportunamente la información de los requisitos, trámites y procedimientos para ser beneficiario del PROGRAMA.

b) Recibir el importe mensual de la beca, después de haber cumplido satisfactoriamente las actividades académicas que establecen el plan y el programa de estudio de la licenciatura en la que se encuentra inscrito.

c) Aplicar la beca para los fines establecidos en las presentes Reglas de Operación sin necesidad de realizar actividades extraordinarias, pago, comisión, contribución o donación alguna al plantel, a los directivos o a los maestros que fungen como asesores o tutores.

d) Transitar de una escuela de práctica a otra, sólo al inicio de cada semestre, de conformidad con las Normas de Control Escolar para las Licenciaturas del Subsistema de Formación de Docentes en la modalidad escolarizada.

4.4.2.2. Obligaciones de los Becarios

a) Cumplir satisfactoriamente con las actividades académicas programadas durante el séptimo u octavo semestres, tanto en la Escuela Normal Pública como en la escuela de práctica.

b) Observar buena conducta durante su estancia en las Escuelas Normales Públicas o escuelas de práctica.

c) Presentar las evaluaciones, exámenes o acciones de seguimiento que, en su caso, señalen las autoridades educativas.

d) Reportar con oportunidad los cambios en su situación escolar.

e) Acudir a recibir el monto de la beca en las fechas establecidas por la Dirección de la Escuela Normal Pública.

Las becas otorgadas en el séptimo semestre se renovarán automáticamente en el octavo semestre, cuando el becario haya acreditado la totalidad de las materias del plan y programa de estudios correspondiente y cumplido con los requisitos establecidos en las presentes Reglas de Operación.

4.4.3. Causas de Incumplimiento, Retención, Suspensión de Recursos y, en su caso, Reducción en la Ministración de Recursos

Suspensión Temporal

La suspensión temporal de la beca tendrá lugar cuando el becario:

a) Cause baja temporal.

b) Incumpla con algunas de las actividades académicas programadas durante el séptimo u octavo semestres.

c) Obtenga calificación final reprobatoria en cualquiera de las asignaturas del séptimo semestre.

Cancelación Definitiva

Se procederá a la cancelación definitiva de la beca cuando el becario se encuentre en alguna de las situaciones siguientes:

a) Incumplir en forma reiterada con las actividades académicas programadas durante el séptimo u octavo semestres, tanto en la Escuela Normal Pública, como en la escuela de práctica.

b) Causar baja definitiva durante el transcurso del séptimo u octavo semestres.

c) Presentar información falsa o incurrir en falsedad de declaración como aspirante a becario.

d) No cumplir con el porcentaje de asistencia establecido en las normas de administración escolar.

e) Por fallecimiento.

No será motivo de suspensión o cancelación de la beca el que alguna estudiante normalista se encuentre en estado de gravidez.

Con el propósito de cumplir con el contenido y alcance de las disposiciones relativas a la suspensión temporal y cancelación definitiva de la beca, la Dirección de la Escuela Normal Pública informará de dichas incidencias, en el mes que corresponda, a la Coordinación Estatal del PROGRAMA, quien a su vez lo notificará a la DGESEPE, a través del Reporte Mensual del ejercicio de los recursos, o en comunicado oficial, a efecto de que ésta realice los ajustes presupuestales correspondientes.

Reactivación de la Beca

El estudiante normalista a quien se le haya suspendido de manera temporal la beca y que haya regularizado su situación académica, o causado alta por reingreso, podrá optar por la reanudación del pago mensual de la beca, así como del correspondiente retroactivo de la misma para los meses que no la hubiera recibido. Para tramitar estas solicitudes, la Dirección de la Escuela Normal Pública informará a la Coordinación Estatal del PROGRAMA, sobre los casos que se presenten y ésta a su vez, los reportará a la DGESEPE, quien de conformidad con el techo financiero presupuestal establecido para cada Entidad Federativa, autorizará los recursos a ejercer para estos casos.

Para el caso de aquellos estudiantes normalistas que hayan logrado su regularización al término del séptimo semestre, dicha situación deberá notificarse a la DGESEPE, a efecto de que sean incluidos en el listado de becarios del siguiente periodo.

5. Lineamientos Específicos

5.1. Coordinación Institucional

La DGESPE establecerá los mecanismos de coordinación necesarios con los Gobiernos Estatales y Municipales, así como con otras instancias del Gobierno Federal, a fin de garantizar que el PROGRAMA no se contraponga, afecte o presente duplicaciones con otros programas o acciones.

La coordinación institucional y la vinculación de acciones buscan potenciar el impacto de los recursos, fortalecer la cobertura de las acciones, promover la complementariedad y reducir gastos administrativos.

5.1.1. Instancias Ejecutoras

La AEL a través de la Coordinación Estatal del PROGRAMA, y para el Distrito Federal la AFSEDF, serán las encargadas de la ejecución del PROGRAMA, así como de garantizar la correcta administración y aplicación de los recursos asignados.

Entre las actividades que atenderán se encuentran las siguientes:

a) Garantizar una efectiva planeación de los servicios de educación normal, de modo que exista congruencia entre la matrícula de las Escuelas Normales Públicas que ofrecen las distintas LICENCIATURAS y las necesidades de maestros de educación básica en las Entidades Federativas.

b) Asegurar que las Escuelas Normales Públicas cumplan los lineamientos establecidos para el desarrollo de las actividades de séptimo y octavo semestres, en especial las referidas al Trabajo Académico y a la selección de las escuelas de práctica.

c) Prever las condiciones técnicas, organizativas y operativas necesarias para el eficiente y eficaz desarrollo del PROGRAMA en las Entidades Federativas.

d) Establecer coordinación con la DGESPE, para la planeación, desarrollo y evaluación del PROGRAMA en las Entidades Federativas.

e) Instrumentar los mecanismos de coordinación con otras instancias a fin de favorecer el desarrollo del PROGRAMA y el cumplimiento de las metas establecidas en el mismo.

f) Brindar asistencia técnica a las Escuelas Normales Públicas para la aplicación del PROGRAMA conforme a los lineamientos para la Organización del Trabajo Académico referidos.

g) Integrar y validar la información generada e ingresada por las Escuelas Normales Públicas por Entidad Federativa en el SIBEN y posterior envío en archivo electrónico a la DGESPE.

h) Otorgar la beca a los estudiantes normalistas, con base en los criterios establecidos en las presentes Reglas de Operación y en los recursos financieros autorizados a las Entidades Federativas, según corresponda.

i) Informar a los Directores de las Escuelas Normales Públicas acerca del número de becas autorizadas, y el monto presupuestal programado para el periodo correspondiente.

j) Supervisar el adecuado desarrollo del PROGRAMA por Entidad Federativa, según corresponda, para asegurar su cumplimiento.

k) Transferir a las Escuelas Normales Públicas los montos correspondientes para el pago de la beca a los estudiantes, en coordinación con los directores de dichas escuelas.

l) Garantizar la transparencia y eficiencia en el ejercicio de los recursos destinados al PROGRAMA atendiendo a los procedimientos establecidos en las presentes Reglas de Operación, en el Convenio de Coordinación o en los Lineamientos Internos de Coordinación respectivos, así como demás disposiciones jurídicas aplicables.

m) Establecer mecanismos efectivos que permitan difundir entre la sociedad los objetivos, características y avances del PROGRAMA, así como la información acerca de la población estudiantil beneficiada y del ejercicio de los recursos asignados.

n) Formular propuestas para mejorar el diseño y operación del PROGRAMA.

o) Suscribir el Convenio de Coordinación o los Lineamientos Internos de Coordinación que correspondan al periodo que previamente establezca la DGESPE.

p) Entregar a la DGESPE los "*Reportes Mensuales*" relativos al ejercicio de los recursos del PROGRAMA.

q) Otorgar las facilidades para la realización de los procesos de seguimiento y evaluación del PROGRAMA que lleven a cabo o promuevan la SEP, la SFP u otra instancia de control y fiscalización federal o estatal, con competencia en la materia.

r) Las demás que se deriven de las presentes Reglas de Operación.

Escuelas Normales Públicas

La Dirección de cada Escuela Normal Pública participante en el PROGRAMA será responsable de:

a) Atender los lineamientos establecidos en la normatividad que regula las actividades académicas del séptimo y octavo semestres; en especial las relativas al Trabajo Docente y a la selección de las escuelas de práctica.

b) Generar las condiciones institucionales de organización y planeación que garanticen la efectiva realización del PROGRAMA.

c) Informar a los estudiantes normalistas acerca de los beneficios del PROGRAMA, así como de los derechos, obligaciones, requisitos y trámites que deben cumplir los interesados para solicitar, obtener y conservar la beca.

d) Garantizar que los estudiantes normalistas propuestos para recibir la beca cumplan los requisitos establecidos en las presentes Reglas de Operación.

e) Ingresar los datos de todos los estudiantes de la escuela en el Sistema de Información Básica de la Educación Normal (SIBEN).

f) Integrar la información relativa a los estudiantes normalistas y escuelas de práctica en los formatos (PB-EF) y (PB-EN) que para tal fin le proporcione la Coordinación Estatal del PROGRAMA, y enviarla a dicha instancia de manera impresa y en archivo electrónico.

g) Establecer los procedimientos de coordinación necesarios con la AEL o AFSEDF a fin de asegurar el efectivo desarrollo del PROGRAMA en la Escuela Normal Pública.

h) Establecer los procedimientos de coordinación necesarios con la Coordinación Estatal a fin de asegurar el efectivo desarrollo del PROGRAMA en la Escuela Normal Pública.

i) Realizar las actividades derivadas del PROGRAMA con estricto apego a las presentes Reglas de Operación.

j) Efectuar oportunamente el pago de la beca a los estudiantes de las LICENCIATURAS.

k) Informar mensualmente a la Coordinación Estatal del PROGRAMA, acerca de los becarios que no cubrieron satisfactoriamente las obligaciones del PROGRAMA o que causaron baja escolar; a quienes, por tanto, procede la suspensión temporal o cancelación definitiva de la beca. "*Reporte Mensual*".

l) Difundir entre la comunidad normalista los objetivos, características, operación y avance del PROGRAMA en la Escuela Normal Pública, así como la información acerca de la población estudiantil beneficiada, monto de la beca que reciben, y del ejercicio de los recursos asignados.

m) Proponer a la Coordinación Estatal del PROGRAMA, las iniciativas para mejorar el diseño y operación del PROGRAMA.

n) Brindar las facilidades para la realización de los procesos de auditoría, seguimiento y evaluación del PROGRAMA que lleven a cabo o promuevan la SEP, la SFP, la AEL, u otra instancia de control y fiscalización federal o estatal, con competencia en la materia.

o) Las demás que se deriven de las presentes Reglas de Operación.

5.1.2. Instancia Normativa

La función normativa del PROGRAMA está a cargo de la DGESE, a la que le corresponderá:

a) Definir los criterios para la planeación, operación, seguimiento y evaluación del PROGRAMA.

b) Elaborar el Convenio de Coordinación que deberá suscribir la SEP con las AEL y para el caso del Distrito Federal los Lineamientos Internos de Coordinación con la AFSEDF, tendientes al desarrollo del PROGRAMA, en cada periodo establecido, Anexos 1 y 2 respectivamente, de las presentes Reglas de Operación.

c) Establecer los procedimientos que garanticen el cumplimiento de los objetivos y las metas del PROGRAMA a nivel nacional.

d) Acordar con las AEL y para el caso del Distrito Federal con la AFSEDF, las estrategias que garanticen una efectiva coordinación entre la Federación y los Estados, con objeto de lograr el impacto esperado del PROGRAMA.

e) Ofrecer asistencia técnica a las Entidades Federativas, en actividades de planeación, ejecución, seguimiento y evaluación del PROGRAMA.

f) Establecer los criterios para la asignación equitativa de los recursos del PROGRAMA a las Entidades Federativas, con base en la disponibilidad presupuestaria.

g) Informar a las AEL y para el caso del Distrito Federal a la AFSEDF, sobre los requisitos y procedimientos para participar en el PROGRAMA.

h) Integrar, sistematizar y valorar la información que generan las Coordinaciones Estatales, así como la AFSEDF, respecto de los estudiantes normalistas propuestos para recibir la beca del PROGRAMA, así como de las escuelas de práctica.

i) Asignar el presupuesto a cada Entidad Federativa, para el pago de la beca del PROGRAMA, precisando el número de becarios y el monto respectivo, de acuerdo con el techo presupuestal autorizado al mismo, la planeación estatal de los servicios de educación normal y el número de alumnos inscritos en el último año de las LICENCIATURAS.

j) Definir los criterios y procedimientos para la radicación, ejercicio y comprobación de los recursos destinados para el otorgamiento de la beca en el marco del PROGRAMA.

k) Rendir los informes técnicos-presupuestarios sobre el desarrollo del PROGRAMA: cumplimiento de objetivos y metas, impacto alcanzado, administración y ejercicio de los recursos autorizados.

l) Promover acciones de seguimiento y evaluación que permitan conocer el desarrollo e impacto del PROGRAMA, con el propósito de mejorar continuamente su pertinencia y eficiencia.

m) Tomar en cuenta las propuestas de las Entidades Federativas y de las Escuelas Normales Públicas para incrementar la efectividad y alcances del Programa.

n) Verificar el cumplimiento de los lineamientos, orientaciones y procedimientos técnicos y presupuestarios establecidos en las presentes Reglas de Operación, en los Convenios de Coordinación, en los Lineamientos Internos de coordinación y en las demás disposiciones aplicables.

o) Dar a conocer al sector educativo y a la sociedad en general los resultados del seguimiento y evaluación practicados al PROGRAMA.

p) Las demás que se deriven de las presentes Reglas de Operación.

5.1.3 Instancias de Control y Vigilancia

Las instancias responsables de control y vigilancia del PROGRAMA, en el ámbito de sus atribuciones, es la SES, a través de la DGESEPE, con la participación de las AEL y de la AFSEDF.

6. Mecánica de Operación

6.1. Difusión

Para garantizar la transparencia en el ejercicio de los recursos, y previa publicación en el Diario Oficial de la Federación, se dará amplia difusión al PROGRAMA a nivel nacional y se promoverán similares acciones por parte de las AEL y la AFSEDF. En dicha difusión se darán a conocer los objetivos, características, funcionamiento y beneficios del PROGRAMA, así como los resultados de las evaluaciones. La DGESEPE publicará en la página electrónica de la SEP: <http://www.sep.gob.mx> y <http://www.dgespe.sep.gob.mx> la información relativa al mismo. Al menos diez ejemplares de las presentes Reglas de Operación deberán encontrarse en cada Escuela Normal Pública para consulta de la comunidad escolar.

Asimismo, a fin de dar cumplimiento a lo establecido en el PEF, el padrón de beneficiarios se publicará en la página electrónica de la SEP: <http://www.sep.gob.mx>, <http://www.dgespe.sep.gob.mx> en términos de lo previsto en la Ley Federal de Transparencia y Acceso a la Información Pública Gubernamental.

Aunado a lo anterior, la papelería, documentación oficial, así como la publicidad en medios electrónicos, impresos complementarios o de cualquier índole vinculados con la comunicación social deberán incluir la siguiente leyenda:

"Este programa es de carácter público, no es patrocinado ni promovido por partido político alguno y sus recursos provienen de los impuestos que pagan todos los contribuyentes. Está prohibido el uso de este programa con fines políticos, electorales, de lucro y otros distintos a los establecidos. Quien haga uso indebido de los recursos de este programa deberá ser denunciado y sancionado de acuerdo con la ley aplicable y ante la autoridad competente".

"Este programa es público y queda prohibido su uso con fines partidistas o de promoción personal."

A su vez, las Coordinaciones Estatales del PROGRAMA difundirán a cada una de las Escuelas Normales Públicas los propósitos y desarrollo del PROGRAMA, con la finalidad de que éstas realicen las acciones necesarias para hacer del conocimiento de la comunidad estudiantil los objetivos y metas que el mismo pretende. Asimismo, informarán sobre los requisitos, procedimientos, fechas y lugares para la entrega de la documentación solicitada, así como los derechos y obligaciones de los participantes.

A continuación se señala la descripción genérica de las etapas que se deben seguir en la operación del PROGRAMA:

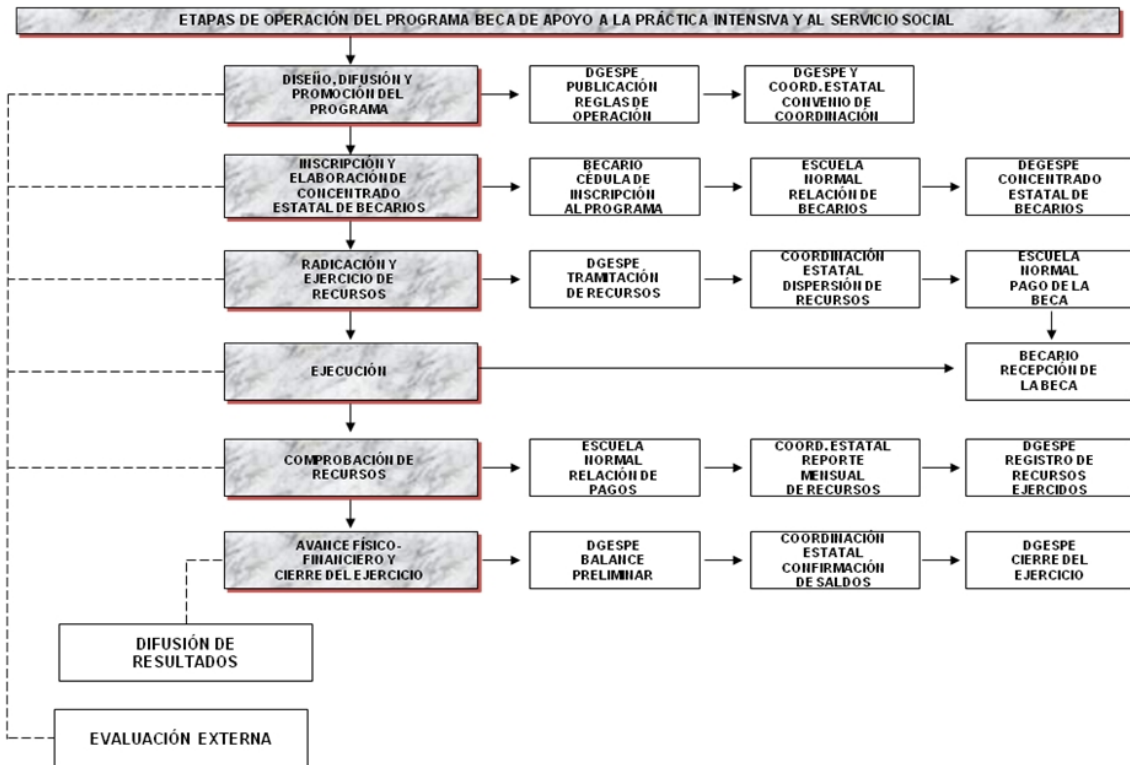

6.2. Promoción

Una vez publicado el PROGRAMA en el Diario Oficial de la Federación la DGSPE dará a conocer su contenido en la página electrónica <http://dgespe.sep.gob.mx>, e informará a las Coordinaciones Estatales del PROGRAMA, así como a la AFSEDF sobre las finalidades, características, beneficios, requisitos y estrategias a seguir, que permitan la consecución de los objetivos y metas previstas en su ejecución y desarrollo.

La SEP suscribirá con las AEL un Convenio de Coordinación con objeto de formalizar los compromisos que adquieren en sus respectivos ámbitos de competencia, para garantizar la mayor eficiencia y eficacia en la operación del PROGRAMA. En dicho acto jurídico se incluirán, entre otros aspectos, el monto global de los recursos económicos que destinará la SEP a cada Estado para la puesta en marcha del PROGRAMA; el periodo de vigencia para la aplicación y comprobación de los recursos; los mecanismos para la transferencia de los recursos, así como los criterios para la aplicación y comprobación de los mismos. En el caso del Distrito Federal, se suscribirán los Lineamientos Internos de coordinación respectivos, entre la SES y la AFSEDF.

La Coordinación Estatal del PROGRAMA, deberá remitir a la DGSPE el Convenio de Coordinación respectivo, en cuatro tantos originales, debidamente requisitos y firmados por los servidores públicos con facultades para ello, por lo que dicha instancia deberá llevar a cabo la gestión correspondiente ante las AEL para agilizar este proceso.

Inscripción al Programa y elaboración de Concentrado por Entidad Federativa de Becarios.

Antes del mes de septiembre, los Alumnos Regulares y repetidores regularizados, de cada Escuela Normal Pública requisitarán el formato o “cédula de inscripción al PROGRAMA”, con lo que se formalizará su inscripción, anexo 3 de las presentes Reglas de Operación, que se encontrará a su alcance en la página electrónica: <http://dgespe.sep.gob.mx>.

El formato (anexo 3) o cédula de inscripción del alumno al PROGRAMA y la Carta de Asignación de la escuela de práctica, serán los documentos que constituirán el expediente básico que, como becarios, deben integrar.

La Dirección de la Escuela Normal Pública validará las cédulas de inscripción al PROGRAMA mediante sello y firma autorizadas, enviará copia de las mismas e integrará mediante los formatos establecidos en archivo electrónico, la información de los aspirantes a becarios y de las escuelas de práctica, y las turnará a la Coordinación del Programa, quien validará dicha información y la enviará a la DGSPE para su revisión y análisis, quien a su vez elaborará un Concentrado por Entidad Federativa de Becarios autorizados y lo remitirá por vía electrónica.

Radicación y Ejercicio de los Recursos.

Las AEL y la AFSEDF abrirán una cuenta bancaria exclusiva para la administración de los recursos autorizados para el PROGRAMA, la cual deberá estar a nombre de la instancia correspondiente, con firmas mancomunadas de los servidores públicos responsables del manejo y administración de dichos recursos e informará a la DGESEPE los datos concernientes a dicha cuenta.

La DGESEPE, atendiendo a la distribución mensual autorizada, así como a los movimientos administrativos de control escolar reportados por la Coordinación Estatal del PROGRAMA, solicitará a la Dirección General de Administración Presupuestal y Recursos Financieros de la SEP, transferir los recursos autorizados para el pago de la beca de apoyo a los estudiantes normalistas en la cuenta bancaria que la Entidad Federativa abrió para esos fines.

La Coordinación Estatal del PROGRAMA, una vez recibidos los recursos autorizados, procederá a su dispersión, previo acuerdo con los Directores de las Escuelas Normales Públicas respecto a los procedimientos más efectivos para el pago oportuno de la beca a los estudiantes normalistas.

La Dirección de la Escuela Normal Pública, con base en el Concentrado por Entidad Federativa de Becarios autorizados, procederá al pago de las becas a los becarios inscritos en la misma.

6.3. Ejecución.

Con la finalidad de dar transparencia al proceso de pago a los becarios, la Dirección de la Escuela Normal Pública emitirá el aviso correspondiente, el cual será colocado en lugares visibles dentro del plantel, en el que se precise la fecha en la que se realizará el pago correspondiente.

El monto mensual de la beca que recibirán los becarios no podrá ser mayor ni menor a lo establecido en el numeral 4.3.2 de las presentes Reglas de Operación.

Con los recursos destinados para el PROGRAMA no podrán financiarse rubros diferentes al pago de la beca. Será responsabilidad de los servidores públicos participantes observar el cumplimiento de esta disposición.

6.3.1 Contraloría Social (participación social)

Se propiciará la participación de los beneficiarios del PROGRAMA a través de la integración y operación de contralorías sociales, para el seguimiento, supervisión y vigilancia del cumplimiento de las metas y acciones comprometidas en el PROGRAMA, así como de la correcta aplicación de los recursos públicos asignados al mismo. La promoción, asignación de registro y capacitación de los comités de Contraloría Social serán responsabilidad de la DGESEPE.

Las Coordinaciones del PROGRAMA deberán ajustarse a los Lineamientos para la promoción y operación de la Contraloría Social en los Programas Federales de Desarrollo Social, emitidos por la Secretaría de la Función Pública, publicados en el Diario Oficial de la Federación el 11 de abril de 2008.

La DGESEPE, como instancia normativa, diseña y elabora el Esquema de Promoción, la Guía Operativa y el Programa Anual de Trabajo de Contraloría Social, para que las Coordinaciones Estatales del PROGRAMA promuevan y realicen las acciones necesarias para la integración y operación de la contraloría social, bajo el esquema que se indica en el Anexo 4 y que se publica en la página de la DGESEPE. www.dgespe.sep.gob.mx

6.3.2 Operación y Mantenimiento.

Con la información que turnen las Coordinaciones Estatales del PROGRAMA, se podrá definir la eficiencia de la operación del mismo en el periodo que se reporta, y será utilizada para integrar los informes institucionales correspondientes, los cuales serán remitidos a la Cámara de Diputados, a la SFP y al Instituto Federal de Acceso a la Información Pública, atendiendo a los procedimientos que establezcan.

Por otra parte, el Plan Anual de Trabajo del Programa, también estará disponible en la página de la DGESEPE. www.dgespe.sep.gob.mx

7. Informes Programático-Presupuestarios

7.1. Avances Físico-Financieros

Comprobación de los Recursos

Al recibir el pago de la beca correspondiente a cada mes, los becarios deberán firmar en dos tantos originales la relación de pagos de la Beca. Para su guarda y custodia, un tanto original de dicha relación lo conservará la Escuela Normal Pública y el otro la Coordinación Estatal del PROGRAMA. La relación de pagos constituye el documento comprobatorio por Escuela Normal Pública sobre el ejercicio de los recursos. No será necesario enviar esta documentación a la DGESEPE, salvo que específicamente se solicite.

La Coordinación Estatal del PROGRAMA, informará a la DGESPE el ejercicio de los recursos para el pago de la beca del mes que corresponda, dentro de los primeros 10 días naturales del mes siguiente, a través del formato "Reporte Mensual" del ejercicio de los recursos autorizados para el pago de la beca, Anexo 5 de las presentes Reglas de Operación.

Los depósitos subsecuentes quedarán sujetos al cumplimiento de la entrega de los reportes mensuales correspondientes.

La DGESPE analizará los informes del ejercicio de los recursos de cada mes, identificando los recursos no ejercidos y efectuando los ajustes originados por los movimientos administrativos de control escolar que causen efecto. Asimismo, llevará a cabo el registro de los reportes mensuales de recursos ejercidos que le hayan sido turnados por la Coordinación Estatal del PROGRAMA y al final de cada periodo (semestral y anual) realizará un balance preliminar de los recursos, con el propósito de confirmar los saldos finales para el cierre del ejercicio.

Es importante mencionar que, en caso de encontrar errores u omisiones en la comprobación recibida, la DGESPE podrá suspender la transferencia correspondiente al siguiente mes. En este supuesto, se notificará oficialmente a la Coordinación Estatal del PROGRAMA sobre la situación detectada, para que en un término de 10 días naturales posteriores a la notificación, realice las correcciones necesarias. Una vez aclaradas formalmente las inconsistencias a través del reporte mensual corregido u oficio de aclaración, se procederá a efectuar los trámites para la liberación del siguiente depósito.

La relación de pagos original, así como la documentación que acredite la comprobación de los recursos del PROGRAMA, quedarán a disposición de los órganos estatales o federales facultados para la supervisión del ejercicio de los mismos.

7.2 Cierre del Ejercicio

La DGESPE, de conformidad con la información turnada por las Coordinaciones Estatales del PROGRAMA, elaborará un informe global sobre los recursos que del mismo fueron utilizados.

7.3 Recursos no Devengados

Los recursos que no se destinen a los fines autorizados y los no devengados deberán ser reintegrados por las Coordinaciones Estatales del PROGRAMA a la Tesorería de la Federación en términos de lo dispuesto en el artículo 176 del Reglamento de la Ley Federal de Presupuesto y Responsabilidad Hacendaria, en los plazos establecidos por las disposiciones aplicables, notificando copia del depósito a la DGESPE.

8. Evaluación

"La Unidad de Planeación y Evaluación de Políticas Educativas, en uso de las atribuciones que le confiere el Reglamento Interior de la SEP, designa a la Dirección General de Evaluación de Políticas como la unidad administrativa ajena a la operación del Programa para que en coordinación con la Unidad Responsable del Programa, instrumente lo necesario para llevar a cabo la evaluación correspondiente.

En tal sentido y una vez concluida la evaluación del Programa este habrá de dar atención y seguimiento a los Aspectos Susceptibles de Mejora"

9. Indicadores de Desempeño

Asociación con MIR	Indicador	Meta	Periodicidad
Propósito Los alumnos de 7 ^{mo} y 8 ^{vo} semestres de las Escuelas Normales Públicas realizan sus prácticas docentes y servicio social	Porcentaje de alumnos beneficiados que realizan su práctica docente en el ciclo escolar establecido.	100%	Anual
Componente 1 Apoyo económico recibido por los alumnos de 7 ^{mo} y 8 ^{vo} semestres de Escuelas Normales Públicas.	Porcentaje de apoyos económicos otorgados a los alumnos.	100%	Semestral
Componente 2 Escuelas Normales Públicas atendidas con recursos federales.	Porcentaje de cobertura de Escuelas Normales.	100%	Semestral

Nota: Los elementos del cuadro no representan la totalidad de la Matriz de Indicadores para Resultados, los cuales podrán ser revisados y, en su caso, modificados, en términos de las disposiciones aplicables.

9.1 Relación de las Reglas de Operación con la Matriz de Indicadores para Resultados.

Las presentes Reglas de Operación fueron elaboradas bajo el enfoque de la metodología del marco lógico, conforme a los criterios emitidos conjuntamente por el CONEVAL y la SHCP. En lo que respecta a la Matriz de Indicadores para Resultados, vinculada a estas Reglas de Operación, se encuentran en proceso de revisión.

10. Seguimiento, Control y Auditoría

10.1 Atribuciones

Los recursos que la Federación otorga para este PROGRAMA podrán ser revisados por la SFP; por el Organismo Interno de Control en la SEP y/o auditores independientes contratados para tal efecto, en coordinación con los Organismos Estatales de Control; por la SHCP; por la ASF y demás instancias que en el ámbito de sus respectivas atribuciones resulten competentes.

Las AEL, la AFSEDF y la DGESEPE podrán efectuar visitas de supervisión a las Coordinaciones Estatales del PROGRAMA y a las Escuelas Normales Públicas

10.2 Objetivo

Verificar el cumplimiento de los objetivos y de las metas previstas, así como la correcta aplicación de los recursos.

10.3 Resultados y Seguimiento

Como resultado de las acciones de auditoría que se lleven a cabo, la instancia de control que las realice mantendrá un seguimiento interno que permita emitir informes de las revisiones efectuadas, dando principal importancia a la atención en tiempo y forma de las anomalías detectadas, hasta que se hayan solventado totalmente.

Los recursos asignados para la operación del PROGRAMA no pierden su carácter federal, por lo que las dependencias señaladas, en el ámbito de sus respectivas competencias, podrán realizar actividades de fiscalización y auditoría.

Los resultados de la operación del PROGRAMA en cada ciclo escolar serán considerados para la actualización periódica de las presentes Reglas de Operación y para la asignación de recursos del ciclo escolar siguiente. Asimismo, la DGESEPE efectuará un seguimiento permanente del PROGRAMA.

11. Quejas y Denuncias

Para la atención de las Quejas, Denuncias y Sugerencias canalizadas por los beneficiarios de este PROGRAMA a través de los Comités de la Contraloría Social, serán atendidas en forma directa en la DGESEPE en la siguiente dirección:

Av. Arcos de Belén No. 79, primer piso,
Colonia Centro, Delegación Cuauhtémoc,
C.P. 06070, México, Distrito Federal.
Conmutador: 3003 1000, 3003 6000 y 3003 7500,
extensiones 25121 y 25104.
Horario de atención al público: 9:00 a 18:00 hrs.
Dirección electrónica: <http://dgespe.sep.gob.mx>.

11.1 Mecanismos, Instancias y Canales

Las quejas, denuncias y sugerencias de los beneficiarios de este PROGRAMA serán canalizadas a través de los Comités de la Contraloría Social y serán atendidas en forma directa en la siguiente dirección: <http://dgespe.sep.gob.mx>.

Las quejas y denuncias de los Comités de Contraloría Social y de la ciudadanía en general, se captarán a través del Organismo Interno de Control en la SEP, el Organismo Estatal de Control, las Representaciones de la SEP en las Entidades Federativas, por vía telefónica al Centro de Contacto Ciudadano 01800 FUNCION (01800 386 2466), 2000 2000 en el Distrito Federal y al 1800 475 2393 desde Estados Unidos; y por vía electrónica al correo contactociudadano@funcionpublica.gob.mx y a la página www.funcionpublica.gob.mx.

Cualquier asunto no previsto en la Guía Operativa de Contraloría Social, así como cualquier caso de interpretación o duda será resuelto por la DGESEPE, para lo cual se formulará la consulta correspondiente por escrito y ésta se resolverá en forma semejante.

En el mismo correo electrónico de la DGESEPE, la AEL y la AFSEDF y las Escuelas Normales Públicas harán llegar el seguimiento de sus actividades de la Contraloría Social para efectos de conocimiento y supervisión por parte de esta instancia normativa federal, así como de la atención de las quejas, sugerencias y recomendaciones que la propia DGESEPE les haya turnado para su atención.

ANEXO 1. MODELO DE CONVENIO

CONVENIO DE COORDINACION QUE CELEBRAN POR UNA PARTE, EL GOBIERNO FEDERAL, POR CONDUCTO DE LA SECRETARIA DE EDUCACION PUBLICA, EN LO SUCESIVO "LA SEP", REPRESENTADA POR EL SUBSECRETARIO DE EDUCACION SUPERIOR, (PRECISAR), ASISTIDO POR LA DIRECTORA GENERAL DE EDUCACION SUPERIOR PARA PROFESIONALES DE LA EDUCACION, (PRECISAR), Y, POR LA OTRA, EL GOBIERNO DEL ESTADO LIBRE Y SOBERANO DE (PRECISAR), POR CONDUCTO DE (PRECISAR), EN LO SUCESIVO ("LA SECRETARIA" O "EL INSTITUTO"), REPRESENTADO(A) POR SU (PRECISAR CARGO Y NOMBRE), ASISTIDO POR (PRECISAR CARGO Y NOMBRE), AL TENOR DE LOS SIGUIENTES:

ANTECEDENTES

Desde 1996, la Secretaría de Educación Pública (SEP), en coordinación con las AEL, pusieron en operación el Programa para la Transformación y el Fortalecimiento Académicos de las Escuelas Normales Públicas (PTFAEN) a fin de impulsar una reforma integral de la educación normal pública en el país. El propósito central que orientó esta iniciativa de política educativa fue el generar condiciones favorables en las Escuelas Normales Públicas ofrecer una formación de calidad a los futuros maestros que respondiera a las exigencias del desempeño profesional. Así, se inició el diseño e implementación de nuevos planes y programas de estudios para las Licenciaturas en Educación Primaria, Plan 1997; en Educación Preescolar, Plan 1999; en Educación Secundaria, Plan 1999; en Educación Física, Plan 2002; en Educación Especial, Plan 2004; y Educación Primaria Intercultural Bilingüe, Plan 2004, publicados mediante los Acuerdos Secretariales 259, 268, 269, 322, 349 y 492 en el Diario Oficial de la Federación los días 2 de agosto de 1999, dos del 11 de mayo de 2000, 21 de septiembre de 2000, 30 de enero de 2003, 3 de diciembre de 2004 y 31 de agosto de 2009, todas ellas en modalidad escolarizada. Estas propuestas curriculares permitieron, por una parte, el establecimiento de un perfil común de egreso para todas las licenciaturas y, por otra, la definición de rasgos específicos de acuerdo con el nivel educativo que atenderán sus egresados. En suma, se busca que con dichos planes y programas de estudio se reconozca la importancia de la formación de los estudiantes normalistas mediante el desarrollo gradual y sistemático de actividades de observación y práctica en escuelas de educación del tipo básico. Esta clase de actividades (Trabajo Docente) se desarrollan mediante la práctica docente durante los dos últimos semestres en cada una de las distintas licenciaturas de educación normal. Ello implica el diseño y la puesta en práctica de actividades sistemáticas de enseñanza en el ámbito pedagógico, las cuales contribuyen al perfeccionamiento de las competencias didácticas de los futuros maestros. De igual forma, ello permitirá acreditar el servicio social conforme lo señalan los Lineamientos para la Organización del Trabajo Académico durante el Séptimo y Octavo Semestres, emitidos por la Secretaría de Educación Pública y que imprimió la Comisión Nacional de Libros de Texto Gratuitos en agosto de 2006, que indican el cumplimiento de esta obligación como requisito para obtener el título de licenciatura, mediante el Trabajo Docente de los estudiantes durante el último año de la carrera. Asimismo, en estos lineamientos se establece el otorgamiento de una beca económica a los estudiantes de Escuelas Normales Públicas en modalidad escolarizada, a fin de consolidar su proceso de formación profesional. Para ello, la SEP destinará recursos financieros, que permitan efectuar su cumplimiento.

Por la importancia que tienen las prácticas profesionales en condiciones reales de trabajo durante la preparación de los estudiantes normalistas, la SEP y las AEL, con el inicio de los nuevos planes y programas de estudios (ciclo escolar 2000-2001), acordaron la creación del Programa Beca de Apoyo a la Práctica Intensiva y al Servicio Social (PROGRAMA), dirigido a estudiantes de Séptimo y Octavo semestres de Escuelas Normales Públicas.

DECLARACIONES**I. De "LA SEP":**

I.1 Que en términos de lo dispuesto por los artículos 2o., 26 y 38 de la Ley Orgánica de la Administración Pública Federal, es una dependencia de la Administración Pública Federal Centralizada, a la cual le corresponde el ejercicio de la función social educativa, sin perjuicio de la concurrencia de los Estados y Municipios.

I.2 Que para el mejor desarrollo de sus atribuciones cuenta con la Dirección General de Educación Superior para Profesionales de la Educación, adscrita a la Subsecretaría de Educación Superior, que tiene entre sus atribuciones: proponer e impulsar políticas para el desarrollo de las instituciones y programas de educación superior destinados a la formación de los profesionales de la educación; establecer mecanismos de coordinación con las instituciones que impartan la educación superior antes indicadas, a efecto de acordar políticas y acciones para su desarrollo; y desarrollar mecanismos para la coordinación e integración sistemática de las instituciones y programas de educación superior destinados a la formación de profesionales de la educación.

I.3 Que cuenta con los recursos financieros necesarios para llevar a cabo el objeto de este Convenio, con cargo a la clave presupuestaria: (incluir clave presupuestaria)

I.4 Que sus representantes cuentan con facultades suficientes para suscribir el presente instrumento en términos de lo señalado en los artículos 6o. y 21 de su Reglamento Interior, así como en el Acuerdo Secretarial número 399 por el que se delegan facultades a los Subsecretarios y Titulares de Unidad de la Secretaría de Educación Pública, publicado en el Diario Oficial de la Federación el 26 de abril de 2007.

I.5 Que para efectos del presente instrumento señala como su domicilio el ubicado en la calle de Argentina No. 28, Colonia Centro, C.P. 06020, en la Ciudad de México.

II.- De ("LA SECRETARIA" o "EL INSTITUTO"):

II.1.- Qué es (PRECISAR)

II.2.- Que tiene por objeto entre otros (PRECISAR)

II.3.- Que suscribe el presente Convenio, con el propósito de formalizar los compromisos que adquiere en su respectivo ámbito de competencia, para garantizar la observancia y cumplimiento de "LAS REGLAS DE OPERACION DEL PROGRAMA".

II.4.- Que sus representantes cuentan con facultades suficientes para suscribir el presente instrumento, de conformidad con (PRECISAR).

II.5.- Que para efectos del presente Convenio, señala como su domicilio el ubicado en (PRECISAR).

CLAUSULAS

Primera.- El presente Convenio tiene por objeto establecer la coordinación entre las partes, en el ámbito de sus respectivas competencias, para establecer los compromisos a su cargo para la operación y administración de las becas de apoyo a la práctica intensiva y al servicio social para estudiantes de Séptimo y Octavo Semestres de Escuelas Normales Públicas, en lo sucesivo "EL PROGRAMA" que cursan la carrera en "LAS LICENCIATURAS", de conformidad con lo establecido en las "REGLAS DE OPERACION DEL PROGRAMA" y demás disposiciones administrativas, financieras y jurídicas aplicables.

Segunda.- La Beca de Apoyo a la Práctica Intensiva y al Servicio Social consiste en un recurso económico mensual por alumno de \$700.00 (setecientos pesos 00/100 M.N.). Atendiendo los dos ciclos escolares en que se desarrollan las actividades académicas y principalmente el Trabajo Docente; los estudiantes normalistas disfrutarán de la beca durante nueve meses, distribuyéndose de la siguiente forma: en el ciclo enero-junio, será de cinco meses y medio, y en el ciclo septiembre-diciembre será de tres meses y medio, la cual recibirán una vez cumplidos los requisitos establecidos. El recurso económico que se asignará a cada estudiante en los meses de abril y diciembre de 2011, será por un monto de \$350.00 (trescientos cincuenta pesos 00/100, M.N.).

La función que tiene la beca es la de sufragar gastos de transportación, adquisición de materiales de trabajo y, en algunos casos, de estancia en las comunidades asignadas durante el cumplimiento de sus actividades académicas en las escuelas de educación básica en donde realizan su Trabajo Docente.

Tercera.- "LA SEP" con base a su disponibilidad presupuestaria en el ejercicio fiscal de 2011, aportará a ("LA SECRETARIA" o "EL INSTITUTO") y la información que le proporcione la Coordinación del Programa sobre los datos básicos de los estudiantes y las escuelas de práctica asignadas en la entidad, un monto de \$00.00 (cantidad con letra 00/100 M.N.), para cubrir el ciclo enero-diciembre de 2011 para el pago de las becas a los estudiantes de séptimo y octavo semestres de las Escuelas Normales Públicas que cursan "LAS LICENCIATURAS".

La entrega de los recursos a ("LA SECRETARIA" o "EL INSTITUTO"): correspondientes a dichos semestres se efectuará de forma retroactiva al mes de enero de 2011, de acuerdo con la calendarización establecida en el presupuesto autorizado para el ejercicio fiscal 2011 a "LA SEP", los cuales se encontrarán desglosados en el Anexo "A" el cual forma parte del presente Convenio.

Cuarta.- "LA SEP" en cumplimiento a este Convenio se compromete a:

- a) Definir los criterios generales para la planeación, operación, seguimiento y evaluación de "EL PROGRAMA", además de resolver cualquier duda que se genere de la interpretación y aplicación de las "REGLAS DE OPERACION DEL PROGRAMA",

- b) Establecer los mecanismos que garanticen el cumplimiento de los objetivos y metas de "EL PROGRAMA" a nivel nacional,
- c) Acordar con ("LA SECRETARIA" o "EL INSTITUTO"): las estrategias que garanticen una efectiva coordinación entre la Federación y los estados, con objeto de lograr el impacto esperado de "EL PROGRAMA",
- d) Asesorar a ("LA SECRETARIA" o "EL INSTITUTO"): sobre los procedimientos y mecanismos que se seguirán para recabar, sistematizar y enviar la información básica de los estudiantes normalistas y las escuelas de práctica asignadas para el otorgamiento de la Beca de Apoyo a la Práctica Intensiva y al Servicio Social, que deba remitirle, así como ofrecer la asistencia técnica que le requiera en actividades de planeación, ejecución, seguimiento y evaluación de "EL PROGRAMA",
- e) Establecer los criterios para la asignación equitativa de los recursos de "EL PROGRAMA" a ("LA SECRETARIA" o "EL INSTITUTO"): con base en la disponibilidad presupuestaria, así como brindarle asesoría y apoyo de manera permanente sobre la estrategia de instrumentación de "EL PROGRAMA", los criterios específicos de asignación de recursos económicos a las Escuelas Normales Públicas y los procedimientos para su administración, aplicación y comprobación,
- f) Informar a ("LA SECRETARIA" o "EL INSTITUTO") sobre los requisitos y procedimientos para participar en "EL PROGRAMA",
- g) Integrar, sistematizar y valorar la información que generan las coordinaciones estatales del Programa de Transformación, respecto a los estudiantes normalistas propuestos para recibir la beca de "EL PROGRAMA", así como de las escuelas de práctica,
- h) Asignar el presupuesto a ("LA SECRETARIA" o "EL INSTITUTO") para el pago de la beca de "EL PROGRAMA", precisando el número de becarios y el monto respectivo, de acuerdo con el techo presupuestal autorizado, la planeación estatal de los servicios de educación normal y el número de alumnos inscritos al Séptimo y Octavo Semestres de la carrera de "LAS LICENCIATURAS", así como entregarles los recursos económicos correspondientes a los ciclos indicados en la cláusula tercera, para el pago de la beca a los estudiantes normalistas,
- i) Emitir la normatividad aplicable -en cuanto a criterios, requisitos y procedimientos- para la regulación del otorgamiento de la beca de apoyo a los estudiantes normalistas, así como para la radicación, ejercicio y comprobación de los recursos destinados a "EL PROGRAMA" en la entidad, informando al respecto a ("LA SECRETARIA" o "EL INSTITUTO"),
- j) Remitir a la Cámara de Diputados del H. Congreso de la Unión, a la Secretaría de Hacienda y Crédito Público y a la Secretaría de la Función Pública, los informes técnicos-presupuestarios sobre el desarrollo de "EL PROGRAMA", cumplimiento de objetivos y metas, impacto alcanzado, administración y ejercicio de los recursos autorizados,
- k) Reintegrar a la Tesorería de la Federación, en los términos y plazos que establece la normatividad aplicable, los recursos económicos que no destine a los fines autorizados y aquellos que al cierre del ejercicio fiscal de 2011 no se hayan devengado,
- l) Promover acciones de seguimiento y evaluación que permitan conocer el desarrollo e impacto de "EL PROGRAMA", con el propósito de mejorar continuamente su pertinencia y eficiencia,
- m) Tomar en cuenta las propuestas de ("LA SECRETARIA" o "EL INSTITUTO") y de las Escuelas Normales Públicas para incrementar la efectividad y alcances de "EL PROGRAMA",
- n) Verificar y garantizar, en conjunto con la instancia coordinadora estatal de "EL PROGRAMA" el cumplimiento de los criterios y procedimientos técnicos y presupuestarios establecidos en las "REGLAS DE OPERACION DEL PROGRAMA", y
- o) Dar a conocer al sector educativo y a la sociedad en general los resultados del seguimiento y evaluación practicados a "EL PROGRAMA".

Quinta.- ("LA SECRETARIA" o "EL INSTITUTO"): en cumplimiento a este Convenio se obliga a:

- a) Destinar los recursos que reciba de "LA SEP", única y exclusivamente a los fines establecidos en las "REGLAS DE OPERACION DEL PROGRAMA",
- b) Garantizar una efectiva planeación de los servicios de educación normal, de modo que exista congruencia entre la matrícula de las Escuelas Normales Públicas que ofrecen "LAS LICENCIATURAS" y las necesidades de maestros de educación básica en la entidad,
- c) Asegurar que las Escuelas Normales Públicas cumplan con las disposiciones establecidas para el desarrollo de las actividades del Séptimo y Octavo Semestres, en especial las referidas al Trabajo Docente y a la selección de las escuelas de práctica,
- d) Prever las condiciones técnicas, organizativas y operativas necesarias para el eficiente y eficaz desarrollo de "EL PROGRAMA" en la entidad,
- e) Establecer coordinación con la Dirección General de Educación Superior para Profesionales de la Educación, para la planeación, desarrollo y evaluación de "EL PROGRAMA" en la entidad,
- f) Instrumentar los procedimientos de coordinación con otras instancias a fin de favorecer el desarrollo de "EL PROGRAMA" y el cumplimiento de las metas u objetivos establecidos en las "REGLAS DE OPERACION DEL PROGRAMA",
- g) Brindar asistencia técnica a las Escuelas Normales Públicas para la aplicación de "EL PROGRAMA" conforme a los criterios establecidos,
- h) Integrar los expedientes de los estudiantes becarios con la documentación establecida en las "REGLAS DE OPERACION DEL PROGRAMA", así como, validar la información generada por las Escuelas Normales Públicas de la entidad y enviarla en archivo electrónico a "LA SEP",
- i) Otorgar la beca a los estudiantes normalistas, con base en los criterios establecidos en las "REGLAS DE OPERACION DEL PROGRAMA" y en los recursos financieros autorizados a la entidad por "LA SEP",
- j) Informar a los directores de las Escuelas Normales Públicas acerca del número de becas autorizadas, y el monto presupuestal programado para el periodo correspondiente, con la finalidad de que éstos informen ampliamente a los estudiantes normalistas respecto de los trámites y procedimientos para el otorgamiento de la beca; así como sobre los derechos, obligaciones, suspensión temporal, cancelación definitiva y reactivación que establecen las "REGLAS DE OPERACION DEL PROGRAMA",
- k) Supervisar el adecuado desarrollo de "EL PROGRAMA" en la entidad, para asegurar su cumplimiento, así como entregar a "LA SEP" los reportes mensuales de los recursos ejercidos, dentro de los 10 (diez) días hábiles posteriores a la terminación del mes que se reporta,
- l) Establecer procedimientos efectivos que permitan difundir entre la sociedad los objetivos, características y avance de "EL PROGRAMA", así como información acerca de la población estudiantil beneficiada y del ejercicio de los recursos asignados,
- m) Formular propuestas para mejorar el diseño y operación de "EL PROGRAMA",
- n) Abrir una cuenta bancaria exclusiva para la administración de los recursos autorizados para "EL PROGRAMA" e informar los datos concernientes a dicha cuenta a la Dirección General de Educación Superior para Profesionales de la Educación,
- o) Reintegrar a la Tesorería de la Federación en los términos y plazos que establece la normatividad aplicable, los recursos económicos de "EL PROGRAMA" que no se destinen a los fines autorizados en las "REGLAS DE OPERACION DEL PROGRAMA" y los no devengados al 31 de diciembre de 2011, notificando a la Dirección General de Educación Superior para Profesionales de la Educación la fecha y monto del reintegro que realice,
- p) Determinar con las Escuelas Normales Públicas participantes, y con base en el "Concentrado por Entidad Federativa de Becarios", el procedimiento más idóneo para el pago oportuno de la beca a los becarios, de acuerdo con las disposiciones aplicables en la entidad,

- q) Coordinar la asignación de la beca a los estudiantes que cubrieron los requisitos establecidos en las "REGLAS DE OPERACION DEL PROGRAMA", así como efectuar el control y seguimiento administrativo garantizando la correcta administración y aplicación de los recursos económicos del "Programa" en la entidad,
- r) Verificar que los recursos económicos de "EL PROGRAMA" se ejerzan con transparencia y eficiencia, y comprueben al 100% en todas las Escuelas Normales Públicas beneficiadas, a través de los reportes y/o informes, formatos y demás medios electrónicos existentes para tales efectos, dentro de los plazos señalados,
- s) Otorgar a "LA SEP" todas las facilidades y apoyos que le requiera para comprobar la información que le proporcione, así como para el seguimiento y evaluación de "EL PROGRAMA", verificando su correcta aplicación y notificando sobre los movimientos administrativos efectuados en dicho periodo, con el fin de contar con información oportuna y confiable para la distribución de estos apoyos económicos,
- t) Conservar y custodiar la documentación justificativa y comprobatoria que permita corroborar que las solicitudes de beca cumplen con los requisitos establecidos y el correcto ejercicio de los recursos que se otorguen, de conformidad con lo dispuesto en las "REGLAS DE OPERACION DEL PROGRAMA", reservándose dicha documentación a disposición de los órganos de control, auditoría y demás autoridades competentes en la materia,
- u) Verificar que en cada plantel educativo se dispongan de por lo menos 10 (diez) ejemplares de las "REGLAS DE OPERACION DEL PROGRAMA" a fin de que la comunidad escolar esté en posibilidades de realizar su consulta.

Sexta.- Para llevar a cabo las acciones relacionadas con la operación, supervisión y evaluación de "EL PROGRAMA" "LA SEP" designa a la Dirección General de Educación Superior para Profesionales de la Educación como responsable, quien tendrá a su cargo la distribución de los recursos y el seguimiento administrativo que garanticen el buen uso de los recursos otorgados. Por su parte ("LA SECRETARIA" o "EL INSTITUTO") designa a (PRECISAR en el marco de lo señalado en las Reglas de Operación).

Séptima.- "LA SEP" y ("LA SECRETARIA" o "EL INSTITUTO") instrumentarán las estrategias más pertinentes para verificar la correcta aplicación de los recursos destinados a "EL PROGRAMA" y el cumplimiento de la normatividad correspondiente para la solicitud, otorgamiento, conservación, renovación, suspensión temporal o cancelación definitiva de las becas, a fin de integrar dicha información en el "Concentrado Estatal de Becarios".

Octava.- "LA SEP" y ("LA SECRETARIA" o "EL INSTITUTO") podrán suspender temporalmente o cancelar definitivamente los apoyos programados a las Escuelas Normales Públicas beneficiadas cuando se detecte incumplimiento en los términos establecidos en el numeral 4.4.3 de las "REGLAS DE OPERACION DEL PROGRAMA"; el presente Convenio y demás disposiciones aplicables, fundamentalmente en la entrega de los reportes mensuales o alguna irregularidad en el manejo de los recursos económicos autorizados.

Novena.- "LA SEP" y ("LA SECRETARIA" o "EL INSTITUTO") darán todas las facilidades para que "EL PROGRAMA" pueda ser revisado por la Secretaría de la Función Pública, la Secretaría de Hacienda y Crédito Público y/o por la Auditoría Superior de la Federación; a través de sus respectivas áreas o instancias facultadas para tal fin y/o por auditores independientes contratados para tal efecto, apegándose a los términos previstos en las "REGLAS DE OPERACION DEL PROGRAMA".

Décima.- "LA SEP" y ("LA SECRETARIA" o "EL INSTITUTO") realizarán acciones para determinar los procedimientos de coordinación necesarios con otras instancias del gobierno federal, estatal y municipal a fin de garantizar que "EL PROGRAMA" no se contraponga, afecte o presente duplicidades con otros programas o acciones.

Décima Primera.- "LA SEP" y ("LA SECRETARIA" o "EL INSTITUTO"): efectuarán el seguimiento y monitoreo necesarios para conocer el desarrollo de "EL PROGRAMA" y su incidencia en el mejoramiento de las Escuelas Normales Públicas beneficiadas, que permitan identificar los factores institucionales que favorezcan o dificulten el cumplimiento de los objetivos y metas programadas para su fortalecimiento y los establecidos en los indicadores de resultados.

Décima Segunda.- "LA SEP" y ("LA SECRETARIA" o "EL INSTITUTO") de conformidad con lo dispuesto por el artículo _____, fracción _____, del Presupuesto Egresos de la Federación para el Ejercicio Fiscal de 2011 y numeral 8. de las "REGLAS DE OPERACION DEL PROGRAMA"; realizarán las distintas acciones de coordinación para llevar a cabo la evaluación externa de "EL PROGRAMA", de acuerdo con los indicadores establecidos y los niveles de cumplimiento en los objetivos y metas programados; para lo cual, se

seleccionará mediante los procedimientos establecidos en la normatividad correspondiente, una institución académica y de investigación u organismo especializado, de carácter nacional, con reconocimiento académico y experiencia en la materia, con el propósito de evaluar su pertinencia, eficacia e impacto en las Escuelas Normales Públicas.

Décima Tercera.- "LA SEP" y ("LA SECRETARIA" o "EL INSTITUTO"): verificarán la transparencia del ejercicio de los recursos económicos destinados a "EL PROGRAMA", instrumentando diversas acciones con el apoyo de sus respectivos medios de difusión -páginas electrónicas <http://www.sep.gob.mx> y <http://www.dgespe.sep.gob.mx>, mismos que permitan dar a conocer los objetivos, características, funcionamiento, beneficios y resultados de las evaluaciones.

Décima Cuarta.- El personal designado o comisionado para la ejecución de las acciones derivadas de este instrumento, mantendrá su relación laboral y, por lo tanto, continuará bajo la dirección de quien lo haya nombrado o comisionado, no obstante que las actividades se realicen fuera de las instalaciones de cualquiera de las partes.

Décima Quinta.- Las partes recibirán las sugerencias, quejas o denuncias de los becarios o población en general a través de la Dirección General de Educación Superior para Profesionales de la Educación o de la Coordinación Estatal del Programa de ("LA SECRETARIA" o "EL INSTITUTO") para lo cual establecerán los procedimientos de atención por los medios electrónicos establecidos en las "REGLAS DE OPERACION DEL PROGRAMA" u otros con que cuenten, con el objeto de retroalimentar una eficiente y transparente operación de "EL PROGRAMA".

Décima Sexta.- En la papelería, documentación oficial, así como la publicidad y promoción que se adquiera para el "Programa", se deberán incluir las leyendas siguientes:

"Este programa es de carácter público, no es patrocinado ni promovido por partido político alguno y sus recursos provienen de los impuestos que pagan todos los contribuyentes. Está prohibido el uso de este programa con fines políticos, electorales, de lucro y otros distintos a los establecidos. Quien haga uso indebido de los recursos de este programa deberá ser denunciado y sancionado de acuerdo con la ley aplicable y ante la autoridad competente".

Décima Séptima.- Los asuntos que no estén expresamente previstos en este Convenio, así como las dudas que pudieran surgir con motivo de la interpretación y cumplimiento del mismo, se resolverán de común acuerdo por escrito entre las partes, conforme a las disposiciones de las "REGLAS DE OPERACION DEL PROGRAMA" y demás disposiciones aplicables.

Décima Octava.- El presente Convenio surtirá sus efectos a partir de la fecha de su firma y concluirá el 31 de diciembre de 2011, en el entendido de que la aplicación de los términos y condiciones establecidos en el mismo y en las "REGLAS DE OPERACION DEL PROGRAMA", se aplicarán a partir del primer día hábil del mes de enero de 2011. Podrá ser modificado de común acuerdo o concluido con antelación, en el marco de las "REGLAS DE OPERACION DEL PROGRAMA" y demás disposiciones aplicables, previa notificación que por escrito realice cualesquiera de las partes con treinta días de anticipación; en este caso, "LA SEP" y ("LA SECRETARIA" o "EL INSTITUTO") tomarán las providencias necesarias a efecto de que las acciones que se hayan iniciado en el marco de este Convenio, se desarrollen hasta su total conclusión.

Enteradas las partes del contenido y alcance legal del presente Convenio, lo firman de conformidad en cuatro tantos, en la Ciudad de México el (día y mes) de 2011.

Por: LA SEP

(PRECISAR)

Subsecretario de Educación Superior

Por: ("LA SECRETARIA O EL INSTITUTO")

PRECISAR

(NOMBRE Y CARGO)

(PRECISAR)

Directora General de Educación Superior

para Profesionales de la Educación

ANEXO 2. LINEAMIENTOS

LINEAMIENTOS INTERNOS DE COORDINACION QUE ESTABLECEN LA SUBSECRETARIA DE EDUCACION SUPERIOR, EN LO SUCESIVO "LA SES", REPRESENTADA POR SU TITULAR (PRECISAR), ASISTIDO POR LA DIRECTORA GENERAL DE EDUCACION SUPERIOR PARA PROFESIONALES DE LA EDUCACION (PRECISAR), Y LA ADMINISTRACION FEDERAL DE SERVICIOS EDUCATIVOS EN EL DISTRITO FEDERAL, EN LO SUCESIVO "LA ADMINISTRACION", REPRESENTADA POR SU TITULAR (PRECISAR), UNIDAD ADMINISTRATIVA Y ORGANO DESCONCENTRADO DE LA SECRETARIA DE EDUCACION PUBLICA, EN LO SUCESIVO "LA ADMINISTRACION", AL TENOR DE LOS SIGUIENTES:

ANTECEDENTES

Desde 1996, la Secretaría de Educación Pública (SEP), en coordinación con las AEL, pusieron en operación el Programa para la Transformación y el Fortalecimiento Académicos de las Escuelas Normales Públicas (PTFAEN) a fin de impulsar una reforma integral de la educación normal pública en el país. El propósito central que orientó esta iniciativa de política educativa fue el generar condiciones favorables en las Escuelas Normales Públicas ofrecer una formación de calidad a los futuros maestros que respondiera a las exigencias del desempeño profesional. Así, se inició el diseño e implementación de nuevos planes y programas de estudios para las Licenciaturas en Educación Primaria, Plan 1997; en Educación Preescolar, Plan 1999; en Educación Secundaria, Plan 1999; en Educación Física, Plan 2002; en Educación Especial, Plan 2004; y Educación Primaria Intercultural Bilingüe, Plan 2004, publicados mediante los Acuerdos Secretariales 259, 268, 269, 322, 349 y 492 en el Diario Oficiales de la Federación los días 2 de agosto de 1999, dos del 11 de mayo de 2000, 21 de septiembre de 2000, 30 de enero de 2003, 3 de diciembre de 2004 y 31 de agosto de 2009, todas ellas en modalidad escolarizada. Estas propuestas curriculares permitieron, por una parte, el establecimiento de un perfil común de egreso para todas las licenciaturas y, por otra, la definición de rasgos específicos de acuerdo con el nivel educativo que atenderán sus egresados. En suma, se busca que con dichos planes y programas de estudio se reconozca la importancia de la formación de los estudiantes normalistas mediante el desarrollo gradual y sistemático de actividades de observación y práctica en escuelas de educación del tipo básico. Esta clase de actividades (Trabajo Docente) se desarrollan mediante la práctica docente durante los dos últimos semestres en cada una de las distintas licenciaturas de educación normal. Ello implica el diseño y la puesta en práctica de actividades sistemáticas de enseñanza en el ámbito pedagógico, las cuales contribuyen al perfeccionamiento de las competencias didácticas de los futuros maestros. De igual forma, ello permitirá acreditar el servicio social conforme lo señalan los Lineamientos para la Organización del Trabajo Académico durante el Séptimo y Octavo Semestres, emitidos por la Secretaría de Educación Pública y que imprimió la Comisión Nacional de Libros de Texto Gratuitos en agosto de 2006, que indican el cumplimiento de esta obligación como requisito para obtener el título de licenciatura, mediante el Trabajo Docente de los estudiantes durante el último año de la carrera. Asimismo, en estos lineamientos se establece el otorgamiento de una beca económica a los estudiantes de Escuelas Normales Públicas en modalidad escolarizada, a fin de consolidar su proceso de formación profesional. Para ello, la SEP destinará recursos financieros, que permitan efectuar su cumplimiento.

Por la importancia que tienen las prácticas profesionales en condiciones reales de trabajo durante la preparación de los estudiantes normalistas, la SEP y las AEL, con el inicio de los nuevos planes y programas de estudios (ciclo escolar 2000-2001), acordaron la creación del Programa Beca de Apoyo a la Práctica Intensiva y al Servicio Social (PROGRAMA), dirigido a estudiantes de Séptimo y Octavo semestres de Escuelas Normales Públicas.

DECLARACIONES**I. DE "LA SES":**

I.1 Que es una unidad administrativa de "LA SEP", de conformidad con lo dispuesto en el artículo 2o. del Reglamento Interior de la propia Secretaría, a la cual se encuentra adscrita la Dirección General de Educación Superior para Profesionales de la Educación que tiene entre sus atribuciones el proponer e impulsar políticas para el desarrollo de las instituciones y programas de educación superior destinados a la formación de los profesionales de la educación; establecer mecanismos de coordinación con las instituciones que impartan la educación superior antes indicadas, a efecto de acordar políticas y acciones para su desarrollo; y desarrollar mecanismos para la coordinación e integración sistemática de las instituciones y programas de educación superior destinados a la formación de profesionales de la educación.

I.2 Que cuenta con los recursos necesarios para la celebración de este Instrumento en su presupuesto autorizado en el ejercicio fiscal 2011, con cargo a la clave presupuestaria: (incluir clave presupuestaria).

I.3 Que sus representantes cuentan con facultades suficientes para suscribir el presente instrumento en términos de lo señalado en los artículos 6 y 21 del Reglamento Interior de "LA SEP", así como en el Acuerdo Secretarial número 399 por el que se delegan facultades a los Subsecretarios y Titulares de Unidad de la Secretaría de Educación Pública, publicado en el Diario Oficial de la Federación el 26 de abril de 2007.

I.4 Que para los efectos del presente Instrumento señala como su domicilio el ubicado en Argentina 28, Colonia Centro, Delegación Cuauhtémoc, código postal 06020, en la Ciudad de México.

II. DE "LA ADMINISTRACION":

II.1 Que es un órgano administrativo desconcentrado de "LA SEP" con autonomía técnica y de gestión, teniendo por objeto el prestar los servicios de educación inicial, básica -incluyendo la indígena-, especial, así como la normal y demás para la formación de maestros de educación básica, en el Distrito Federal en términos de su Decreto de creación publicado en el Diario Oficial de la Federación el 21 de enero de 2005.

II.2 Que su representante cuenta con las facultades suficientes para suscribir el presente instrumento de conformidad con lo establecido en el artículo 5o. del Decreto referido en la declaración que antecede.

II.3 Que para los efectos del presente Instrumento señala como su domicilio el ubicado en la calle Parroquia No. 1130, colonia Santa Cruz Atoyac, Delegación Benito Juárez, código postal 03310, en la Ciudad de México.

LINEAMIENTOS

Primero.- Es objeto de los presentes lineamientos, la coordinación entre "LA SES" y "LA ADMINISTRACION" para establecer los compromisos a su cargo para la operación, administración y evaluación del Programa Beca de Apoyo a la Práctica Intensiva y al Servicio Social para estudiantes de Séptimo y Octavo Semestres de Escuelas Normales Públicas, que cursan la carrera de las Licenciaturas en Educación Preescolar, Plan 1999; Educación Primaria, Plan 1997; Educación Secundaria, Plan 1999; Educación Física, Plan 2002; Educación Especial, Plan 2004 y Educación Primaria intercultural Bilingüe, Plan 2004 en modalidad escolarizada, en lo sucesivo el "Programa", de conformidad con lo establecido en las "Reglas de Operación", y demás disposiciones administrativas, financieras y jurídicas aplicables.

Segundo.- La Beca de Apoyo a la Práctica Intensiva y al Servicio Social, de acuerdo a las "Reglas de Operación" consiste en un recurso económico mensual por alumno de \$700.00 (setecientos pesos 00/100 M.N.). Atendiendo los dos ciclos escolares en que se desarrollan las actividades académicas y principalmente el Trabajo Docente; los estudiantes normalistas disfrutarán de la beca durante nueve meses, distribuyéndose de la siguiente forma: en el ciclo enero-junio, será de cinco meses y medio, y en el ciclo septiembre-diciembre será de tres meses y medio, la cual recibirán una vez cumplidos los requisitos establecidos en las "Reglas de Operación". El recurso económico que se asignará a cada estudiante en los meses de abril y diciembre de 2011, será por un monto de \$350.00 (trescientos cincuenta pesos 00/100, M.N.).

La función que tiene la beca es la de sufragar gastos de transportación, adquisición de materiales de trabajo y, en algunos casos, de estancia en las comunidades asignadas durante el cumplimiento de sus actividades académicas en las escuelas de educación básica en donde realizan su Trabajo Docente.

Tercero.- La entrega de los recursos a "LA ADMINISTRACION" se efectuará de forma retroactiva al mes de enero de 2011, de acuerdo con la calendarización establecida en el presupuesto autorizado para el ejercicio fiscal 2011 a "LA SES, de conformidad con lo establecido en el Anexo "A" el cual forma parte del presente instrumento.

Cuarto.- "LA ADMINISTRACION" se obliga a destinar los recursos que reciba de "LA SES", única y exclusivamente a lo establecido en estos lineamientos de conformidad con las "Reglas de Operación".

Quinto.- "LA SES" se compromete a:

- a) Definir los lineamientos y orientaciones generales para la planeación, operación, seguimiento y evaluación del "Programa", además de resolver cualquier duda que se genere de la interpretación y aplicación de las "Reglas de Operación",
- b) Establecer los mecanismos que garanticen el cumplimiento de los objetivos y metas del "Programa" a nivel nacional,
- c) Acordar con "LA ADMINISTRACION", las estrategias que garanticen una efectiva coordinación, con objeto de lograr el impacto esperado del "Programa",
- d) Asesorar a "LA ADMINISTRACION", sobre los procedimientos y mecanismos que se seguirán para recabar, sistematizar y enviar la información básica de los estudiantes normalistas y las escuelas de práctica asignadas para el otorgamiento de la beca de apoyo a la práctica intensiva y al servicio social, que deba remitirle, así como, ofrecer asistencia técnica a "LA ADMINISTRACION", en actividades de planeación, ejecución, seguimiento y evaluación del "Programa",
- e) Establecer los criterios para la asignación equitativa de los recursos del "Programa" a "LA ADMINISTRACION", con base en la disponibilidad presupuestaria, así como, a asesorarla y apoyarla de manera permanente sobre la estrategia de instrumentación del "Programa", los criterios específicos de asignación de recursos económicos a las Escuelas Normales Públicas y los procedimientos para su administración, aplicación y comprobación,
- f) Informar a "LA ADMINISTRACION" sobre los requisitos y procedimientos para participar en el "Programa",
- g) Integrar, sistematizar y valorar la información que genere la coordinación del Programa de Transformación en "LA ADMINISTRACION", respecto a los estudiantes normalistas propuestos para recibir la beca del "Programa", así como de las escuelas de educación básica de práctica,

- h) Asignar el presupuesto a "LA ADMINISTRACION", para el pago de la beca del "Programa", precisando el número de becarios y el monto respectivo, de acuerdo con el techo presupuestal autorizado al "Programa", la planeación de los servicios de educación normal y el número de alumnos inscritos al Séptimo y Octavo Semestres de la carrera de las licenciaturas referidas en el lineamiento primero, así como, entregarle los recursos económicos correspondientes a los ciclos indicados en el lineamiento tercero, para el pago de la beca a los estudiantes normalistas de acuerdo con lo establecido en las "Reglas de Operación" y el presente instrumento,
- i) Emitir la normatividad aplicable -en cuanto a criterios, requisitos y procedimientos- para la regulación del otorgamiento de la beca de apoyo a los estudiantes normalistas, así como para la radicación, ejercicio y comprobación de los recursos destinados al "Programa" en el Distrito Federal, informando al respecto a "LA ADMINISTRACION",
- j) Remitir a la Cámara de Diputados del H. Congreso de la Unión, a la Secretaría de Hacienda y Crédito Público y a la Secretaría de la Función Pública, los informes técnicos-presupuestarios sobre el desarrollo del "Programa": cumplimiento de objetivos y metas, impacto alcanzado, administración y ejercicio de los recursos autorizados,
- k) Reintegrar a la Tesorería de la Federación, en los términos y plazos que establece la normatividad aplicable, los recursos económicos que no destine a los fines autorizados y aquellos que al cierre del ejercicio fiscal de 2011 no se hayan devengado,
- l) Promover acciones de seguimiento y evaluación que permitan conocer el desarrollo e impacto del "Programa", con el propósito de mejorar continuamente su pertinencia y eficiencia,
- m) Tomar en cuenta las propuestas de "LA ADMINISTRACION" y de las Escuelas Normales Públicas para incrementar la efectividad y alcances del "Programa",
- n) Verificar y garantizar, en conjunto con la instancia coordinadora en el Distrito Federal del "Programa" el cumplimiento de los lineamientos, orientaciones y procedimientos técnicos y presupuestarios establecidos en las "Reglas de Operación", y
- o) Dar a conocer al sector educativo y a la sociedad en general los resultados del seguimiento y evaluación practicados al "Programa".

Sexto.- "LA ADMINISTRACION" se compromete a:

- a) Garantizar una efectiva planeación de los servicios de educación normal, de modo que exista congruencia entre la matrícula de las Escuelas Normales Públicas que ofrecen las distintas licenciaturas y las necesidades de maestros de educación básica en el Distrito Federal,
- b) Asegurar que las Escuelas Normales Públicas cumplan los lineamientos establecidos para el desarrollo de las actividades del Séptimo y Octavo Semestres, en especial las referidas al Trabajo Docente y a la selección de las escuelas de práctica,
- c) Prever las condiciones técnicas, organizativas y operativas necesarias para el eficiente y eficaz desarrollo del "Programa" en el Distrito Federal,
- d) Establecer coordinación con "LA SES" a través de la Dirección General de Educación Superior para Profesionales de la Educación, para la planeación, desarrollo y evaluación del "Programa" en el Distrito Federal,
- e) Instrumentar los mecanismos de coordinación con otras instancias a fin de favorecer el desarrollo del "Programa" y el cumplimiento de las metas u objetivos establecidos en las "Reglas de Operación",
- f) Brindar asistencia técnica a las Escuelas Normales Públicas para la aplicación del "Programa" conforme a las orientaciones y directrices establecidas,
- g) Integrar los expedientes de los estudiantes becarios con la documentación establecida en las "Reglas de Operación" y la que establezca la normatividad académica y de control escolar aplicable a los efectos de este instrumento, así como, validar la información generada por las Escuelas Normales Públicas del Distrito Federal y enviarla en archivo electrónico a "LA SES",
- h) Otorgar la beca a los estudiantes normalistas, con base en los criterios establecidos en las "Reglas de Operación" y en los recursos financieros autorizados para el Distrito Federal por "LA SES",
- i) Informar a los directores de las Escuelas Normales Públicas acerca del número de becas autorizadas, y el monto presupuestal programado para el periodo correspondiente, con la finalidad de que los directores informen ampliamente a los estudiantes normalistas respecto de los trámites y procedimientos para el otorgamiento de la beca; así como sobre los derechos, obligaciones, suspensiones, cancelación y reactivación que establecen las "Reglas de Operación",
- j) Supervisar el adecuado desarrollo del "Programa" en el Distrito Federal, para asegurar su cumplimiento, así como entregar a "LA SES" los reportes mensuales de los recursos ejercidos, dentro de los 10 (diez) días hábiles posteriores a la terminación del mes que se reporta,
- k) Establecer mecanismos efectivos que permitan difundir entre la sociedad los objetivos, características y avance del "Programa", así como información acerca de la población estudiantil beneficiada y del ejercicio de los recursos asignados,

- l) Formular propuestas para mejorar el diseño y operación del "Programa",
- m) Abrir una cuenta bancaria exclusiva para la administración de los recursos autorizados para el "Programa" de conformidad con lo establecido en las "Reglas de Operación" e informar los datos concernientes a dicha cuenta a la Dirección General de Educación Superior para Profesionales de la Educación de "LA SES",
- n) Reintegrar a la Tesorería de la Federación en los términos y plazos que establece la normatividad aplicable, los recursos económicos del "Programa" que no se destinen a los fines autorizados en las "Reglas de Operación" y los no devengados al 31 de diciembre de 2011, notificando a "LA SES" a través de la Dirección General de Educación Superior para Profesionales de la Educación la fecha y monto del reintegro que realice,
- o) Determinar con las Escuelas Normales Públicas participantes, y con base en el "Concentrado Estatal de Becarios" autorizado, el mecanismo más idóneo para el pago de la beca a los estudiantes normalistas, de acuerdo con la normatividad y mecanismos vigentes,
- p) Coordinar la asignación de la beca a los estudiantes que cubrieron los requisitos establecidos en las "Reglas de Operación", así como efectuar el control y seguimiento administrativo garantizando la correcta administración y aplicación de los recursos económicos del "Programa" en el Distrito Federal,
- q) Garantizar que los recursos económicos del "Programa" se ejerzan con transparencia y eficiencia, y comprueben al 100% en todas las Escuelas Normales Públicas beneficiadas, a través de los reportes y/o informes, formatos y demás medios electrónicos existentes para tales efectos, dentro de los plazos señalados en este instrumento y en las "Reglas de Operación",
- r) Otorgar a "LA SES" todas las facilidades y apoyos que le requiera para comprobar la información que le proporcione, así como para el seguimiento y evaluación del "Programa", verificando su correcta aplicación y notificando sobre los movimientos administrativos efectuados en dicho periodo, con el fin de contar con información oportuna y confiable para la distribución de estos apoyos económicos,
- s) Conservar y custodiar la documentación justificativa y comprobatoria que permita corroborar que las solicitudes de beca cumplen con los requisitos establecidos y el correcto ejercicio de los recursos que se otorguen, de conformidad con lo dispuesto en las "Reglas de Operación", reservándose dicha documentación a disposición de los órganos de control, auditoría y demás autoridades competentes en la materia, y
- t) Asegurar que en cada plantel educativo se dispongan de por lo menos 10 (diez) ejemplares de las "Reglas de Operación" a fin de que la comunidad escolar esté en posibilidades de realizar su consulta.

Séptimo.- Para la coordinación de las acciones acordadas en este instrumento, "LA SES" designa a la Dirección General de Educación Superior para Profesionales de la Educación como responsable, quien tendrá a su cargo la distribución de los recursos y el seguimiento administrativo que garanticen el buen uso de los recursos otorgados al "Programa" y, de igual forma, "LA ADMINISTRACION", designa a la Dirección General de Educación Normal y Actualización del Magisterio en el Distrito Federal, quienes llevarán a cabo todas las acciones relacionadas con la operación, supervisión y evaluación, que por los presentes lineamientos se obligan, según corresponda.

Octavo.- "LA SES" y "LA ADMINISTRACION" instrumentarán las estrategias más pertinentes para verificar la correcta aplicación de los recursos destinados al "Programa" y el cumplimiento de la normatividad correspondiente para la solicitud, otorgamiento, conservación, renovación, suspensión temporal o cancelación de las becas, de acuerdo con lo establecido en las "Reglas de Operación".

Noveno.- "LA SES" y "LA ADMINISTRACION" podrán cancelar o suspender los apoyos programados a las Escuelas Normales Públicas beneficiadas cuando se detecte incumplimiento en los términos establecidos en el numeral 4.4.3 de las "Reglas de Operación"; en el presente instrumento de conformidad con el lineamiento sexto, inciso j); y demás normatividad aplicable, fundamentalmente en la entrega de los reportes mensuales o alguna irregularidad en el manejo de los recursos económicos autorizados.

Décimo.- "LA SES" y "LA ADMINISTRACION" darán todas las facilidades para que el "Programa" pueda ser revisado por la Secretaría de la Función Pública, la Secretaría de Hacienda y Crédito Público y/o por la Auditoría Superior de la Federación; a través de sus respectivas áreas o instancias facultadas para tal fin y/o por auditores independientes contratados para tal efecto, apegándose a los términos definidos en las "Reglas de Operación".

Décimo Primero.- "LA SES" y "LA ADMINISTRACION" realizarán acciones para determinar los mecanismos de coordinación necesarios con otras instancias del gobierno federal y local, a fin de garantizar que el "Programa" no se contraponga, afecte o presente duplicidades con otros programas o acciones.

Décimo Segundo.- "LA SES" y "LA ADMINISTRACION" efectuarán el seguimiento y monitoreo necesarios para conocer el desarrollo del "Programa" y su incidencia en el mejoramiento de las Escuelas Normales Públicas beneficiadas, que permitan identificar los factores institucionales que favorezcan o dificulten el cumplimiento de los objetivos y metas programadas para su fortalecimiento y las que se señalen en los indicadores de resultados planteados en las "Reglas de Operación".

Décimo Tercero.- "LA SES" y "LA ADMINISTRACION" de conformidad con lo dispuesto en el Presupuesto Egresos de la Federación para el Ejercicio Fiscal de 2011 y numeral 8. de las "Reglas de Operación"; realizarán las distintas acciones de coordinación para llevar a cabo la evaluación externa del "Programa", de acuerdo con los indicadores establecidos y los niveles de cumplimiento en los objetivos y metas programados; para lo cual, se seleccionará mediante los procedimientos establecidos en la normatividad correspondiente, una institución académica y de investigación u organismo especializado, de carácter nacional, con reconocimiento académico y experiencia en la materia, con el propósito de evaluar la pertinencia, eficacia e impacto del "Programa" en las Escuelas Normales Públicas, y de conformidad con lo establecido en las "Reglas de Operación".

Décimo Cuarto.- "LA SES" y "LA ADMINISTRACION" garantizarán la transparencia del ejercicio de los recursos económicos destinados al "Programa", instrumentando diversas acciones con el apoyo de sus respectivos medios de difusión -páginas electrónicas <http://www.sep.gob.mx> y <http://dgespe.gob.mx> -, mismos que permitan dar a conocer los objetivos, características, funcionamiento, beneficios y resultados de las evaluaciones.

Décimo Quinto.- El personal designado para la ejecución de las acciones derivadas de este instrumento, mantendrá su relación laboral y, por lo tanto, continuará bajo la dirección de quien lo haya nombrado, no obstante que las actividades se realicen fuera de las instalaciones de cualquiera de las partes.

Décimo Sexto.- "LA SES" y "LA ADMINISTRACION" recibirán las sugerencias, quejas o denuncias de los becarios o población en general a través de la Dirección General de Educación Superior para Profesionales de la Educación de "LA SES" o de la Coordinación del "Programa" en el Distrito Federal, para lo cual establecerán los mecanismos de atención por los medios electrónicos establecidos en las "Reglas de Operación" u otros con que cuenten, con el objeto de retroalimentar una eficiente y transparente operación del "Programa".

Décimo Séptimo.- En la papelería, documentación oficial, así como la publicidad y promoción que se adquiera para el "Programa", se deberán incluir las leyendas siguientes:

"Este programa es de carácter público, no es patrocinado ni promovido por partido político alguno y sus recursos provienen de los impuestos que pagan todos los contribuyentes. Está prohibido el uso de este programa con fines políticos, electorales, de lucro y otros distintos a los establecidos. Quien haga uso indebido de los recursos de este programa deberá ser denunciado y sancionado de acuerdo con la ley aplicable y ante la autoridad competente".

Décimo Octavo.- Los asuntos que no estén expresamente previstos en los presentes lineamientos, así como las dudas que pudieran surgir con motivo de la interpretación y cumplimiento de los mismos, se resolverán de común acuerdo por escrito, conforme a las disposiciones de las "Reglas de Operación" y, cualquier otra disposición aplicable.

Décimo Noveno.- La vigencia de estos lineamientos iniciará a partir de la fecha de su firma y concluirá el 31 de diciembre de 2011, en el entendido de que la aplicación de los términos y condiciones establecidos en los mismos y en las "Reglas de Operación", se aplicarán a partir del primer día hábil del mes de enero de 2011. Podrán ser modificados de común acuerdo por escrito.

Enteradas las partes del contenido y alcance legal del presente Convenio, lo firman de conformidad en cuatro tantos, en la Ciudad de México el (día y mes) de 2011

Por: LA SES

Por: LA ADMINISTRACION

Dr. Rodolfo Tuirán Gutiérrez

Dr. Luis Ignacio Sánchez Gómez

Subsecretario de Educación Superior

Titular de la Administración Federal de Servicios Educativos en el Distrito Federal

Maestra. Marcela Santillán Nieto

Directora General de Educación Superior para Profesionales de la Educación

NOMBRE

Dirección General de Educación Normal y Actualización del Magisterio en el Distrito Federal

Anexo "A"**(Convenio y Lineamientos)****Programa Beca de Apoyo a la Práctica Intensiva y al Servicio Social**

Hoja única del Anexo A que forma parte integrante del Convenio de Coordinación para el desarrollo del Programa Beca de Apoyo a la Práctica Intensiva y al Servicio Social para estudiantes de Séptimo y Octavo Semestres de Escuelas Normales Públicas que cursan la carrera de las Licenciaturas en Educación Preescolar, (Plan 99), Educación Primaria, (Plan 97), Educación Secundaria, (Plan 99), Educación Física, (Plan 02), Educación Especial, Plan 2004 y Educación Primaria intercultural Bilingüe, Plan 2004 modalidad escolarizada, en el periodo enero-diciembre de 2011, celebrado entre la Secretaría de Educación Pública y el estado Libre y Soberano de (PRECISAR), por conducto de la Secretaría o el Instituto de.

Montos máximos aplicables en 2011

Número de escuelas	Matrícula Ene-Jun.	Ene-Jun 2011 monto del periodo	Matrícula Sep-Dic	Sep-Dic 2011 monto del periodo	Total de becarios	MONTO MAXIMO EN 2011

Monto Total: (pesos 00/100 M.N.).

El presente Anexo A se firma en cuatro tantos en la Ciudad de México, (el día y mes) de 2011.

Por: **LA SEP**

Por: **EL INSTITUTO o SECRETARIA**

Dr. Rodolfo Tuirán Gutiérrez

Nombre

Subsecretario de Educación Superior

Cargo

Maestra Marcela Santillán Nieto

Nombre

Directora General de Educación Superior

Cargo

para Profesionales de la Educación

ANEXO 3. Formato Cédula de Inscripción



Programa Beca de Apoyo a la Práctica Intensiva y al Servicio Social

Cédula de Inscripción

Ciclo Escolar: 2010-2011

Nombre Completo de la Escuela Normal _____

Clave del Centro de Trabajo de la Escuela Normal _____

Lugar y Fecha _____

0000/	00/	00
ANO	M M	D D

I. DATOS DEL ESTUDIANTE

Apellido paterno	Apellido materno	Nombre (s)
------------------	------------------	--------------

Clave Unica del Registro Nacional de Población (CURP)

Años Cumplidos

N° de matrícula del estudiante

Licenciatura en la que se encuentra inscrito
--

Promedio Escolar (General)

DOMICILIO PARTICULAR

Calle	Número exterior	Número interior
Colonia o Barrio	Código Postal	Teléfono
Localidad	Delegación o Municipio	Entidad Federativa

II. DATOS DE IDENTIFICACIÓN DE LA ESCUELA DE PRÁCTICA

Nombre de la escuela de práctica	Clave del Centro de Trabajo	
Calle en la que se encuentra ubicada la escuela	Número exterior e interior	
Colonia	Código Postal	Teléfono
Localidad	Delegación o Municipio	Entidad federativa

Tipo de Servicio que ofrece la escuela de práctica	
(sólo llenar el espacio que corresponda al servicio educativo en donde se desarrollará la práctica docente)	
Nivel educativo	Ejemplo: Preescolar: Jardín de niños regular, Cendi, Cadi, etc. Primaria: Primaria regular, multigrado, unitaria, bilingüe, etc. Secundaria: Secundaria general, técnica, telesecundaria, etc. Especial: Intelectual, Audición y Lenguaje, Motriz, Visual, Etc.
Preescolar, Primaria, Secundaria, Física, Especial y Primaria (Intercultural Bilingüe)	

Exclusivamente para alumnos de la Licenciatura en Educación Primaria:	
Favor de marcar la opción según corresponda a la modalidad de trabajo docente a desarrollar en la escuela de práctica:	
(1) Trabajo docente con un grupo escolar en el horario regular, bajo tutoría del maestro titular	(2) Trabajo docente en entidades educativas de reforzamiento de aprendizajes fundamentales, en contraturno, bajo la tutoría de un profesor designado por la zona escolar o la autoridad educativa estatal

Declaro bajo protesta de decir verdad que los datos asentados son reales y exactos	"Este programa es de carácter público, no es promovido ni patrocinado por partido político alguno y sus recursos provienen de los impuestos que pagan todos los contribuyentes. Esta prohibido el uso de este programa con fines políticos, electorales, de lucro y otros distintos a los establecidos. Quien haga uso indebido de los recursos de este programa deberá ser denunciado y sancionado de acuerdo con la ley aplicable y ante la autoridad competente".
Nombre y firma del alumno	

Este formato deberá entregarse totalmente requisitado y será validado por la escuela normal.

ANEXO 4 ESQUEMA DE CONTRALORIA SOCIAL**ESQUEMA DE CONTRALORIA SOCIAL****CONTENIDO****INTRODUCCION**

1. Difusión
2. Capacitación y Asesoría
3. Seguimiento
4. Actividades de coordinación

Introducción

Conforme lo dispuesto por la Ley General de Desarrollo Social, La Contraloría Social constituye una práctica de transparencia, de rendición de cuentas y se convierte en un mecanismo para que los beneficiarios, de manera organizada, verifiquen el cumplimiento de las metas y la correcta aplicación de los recursos públicos asignados al Programa Beca de Apoyo a la Práctica Intensiva y al Servicio Social para Estudiantes de Séptimo y Octavo Semestres de Escuelas Normales Públicas. En tal sentido, el Programa presenta del documento:

ESQUEMA DE CONTRALORIA SOCIAL

El Esquema de Contraloría Social es la estrategia conforme a la cual se realizarán las actividades de promoción de contraloría social que deben ejecutar la Dirección General de Educación Superior para Profesionales de la Educación, y la Autoridad Educativa Estatal (BECAS) en materia de difusión, capacitación y asesoría, seguimiento y actividades de coordinación.

Esta Dirección General se apoya localmente en el interior del país con las Coordinaciones Estatales o las Autoridades Educativas Estatales (BECAS), responsables de los programas federales en las escuelas normales públicas como a continuación se detallan:

ENTIDAD	INSTANCIA ESTATAL RESPONSABLE DE EDUCACION NORMAL	DOMICILIO	TELEFONOS
Aguascalientes Lada (449)	Subdirección de Educación Normal en el estado de Aguascalientes	Km. 2 Car. San Luis Potosí No. 601 Esq. 2do. Anillo de Circunvalación Aguascalientes, Ags. C.P. 20190	Conm. 9.10.56.00 9.10.56.39 ext. 339
Baja California Lada (686)	Dirección de Formación y Actualización Docente en el estado de Baja California	Calz. Anáhuac No. 427 Col. Ex Ejido Zacatecas Mexicali, B.C. C.P. 21060	Tel-fax. 5.59.88.13
Baja California Sur Lada (612)	Dirección de Profesiones, Educación Media Superior y Superior en el Estado de Baja California Sur	Valentín Gómez Farías y Prolongación Sur Blvd. Luis Donald Colosio M. Col. las Arboledas La Paz, B.C.S. C.P. 23070	Tel fax. 1.23.80.05 1.23.86.85 Conm. 1.23.81.62
Campeche Lada (981)	Dirección de Formación y Actualización Docente en el Estado de Campeche	Av. Maestros Campechanos s/n Col. Sasalum Campeche, Camp. C.P. 24095	8.13.06.35 al 40 ext. 112, 126 ** 7.50.98.32 Fax. 8.13.06.46 8.13.07.77
Coahuila Lada (844)	Dirección de Educación Normal y Actualización Docente en el estado de Coahuila	Blvd. Fundadores No. 2998 Esq. Cristóbal Pereas Col. Fundadores Saltillo, Coah. C.P. 25015	Conm. 4 11.89.50 Priv. 4.11.89.63 Tel fax. 4.11.89.49 Ext. 3499 3552 y 3911

ENTIDAD	INSTANCIA ESTATAL RESPONSABLE DE EDUCACION NORMAL	DOMICILIO	TELEFONOS
Colima Lada (312)	Dirección de Educación Media Superior y Superior en el estado de Colima	Av. Gonzalo de Sandoval No. 760 Col. San Sebastián Colima, Col. C.P. 28040	Tel fax. 3.16.15.00 Ext. Dto. 1202
Chiapas Lada (961)	Dirección de Educación Superior en el estado de Chiapas	Calz. Ciudad Deportiva Unidad Administrativa Edif. "B" 1er. Piso Tuxtla Gutiérrez, Chis. C.P. 29000	6.18.83.00 Fax. 6.13.22.06 Ext. 40156 40157 40158 40160
Chihuahua Lada (614)	Departamento de Formación y Actualización Docentes en el estado de Chihuahua	Venustiano Carranza 803 Edif. Héroes de Revolución 3er. Piso Col. Obrera Chihuahua, Chih. C.P. 31350	. 23909 23910 Fax. 23919 23923
Distrito Federal Lada (55)	Dirección General de Educación Normal y Actualización del Magisterio	Fresno No. 15 Col. Santa María la Ribera Delegación Cuauhtémoc C.P. 06400	30.03 70 40 30.03 10 00 Ext. 14401 14491
Durango Lada (618)	Coordinación de Formación y Superación Profesional en el estado de Durango	Av. Universidad esq. Río Papaloapan Frac. Lomas de Guadiana, Durango, Dgo. C.P. 34110	1.30.70.83 1.30.11.02 Ext. 104 y 107
Guanajuato Lada (473)	Dirección General de Educación Media Superior y Superior	Conjunto Administrativo Pozuelos S/N 3a. Nivel Guanajuato, Gto. C.P.36082	7.35.10.74 Ext. 1075 7.35.10.75 7.35.10.66 Fax. 7.35.10.67
Guerrero Lada (747)	Dirección General de Educación Media Superior y Superior	Av. Rufo Figueroa No. 8 Col. Burócratas Chilpancingo, Gro. C.P. 39090	4 71 83 85
Hidalgo Lada (771)	Jefe del Departamento de Educación Normal en el estado de Hidalgo	Carretera México-Pachuca Km. 84.5 Blvd. Felipe Angeles S/N Pachuca, Hgo. C.P. 42080	7.91.43.15 Dto. 7.17.35.00 7.91.43.15
Jalisco Lada (33)	Coordinación de Formación y Actualización de Docentes en el estado de Jalisco	Ave. Central No. 615 Col. Residencial Poniente Zapopan, Jal. (Deleg) Guadalajara, Jal. C.P. 45140	Tel fax. 36.78.75.75 Tel fax. 36.78.75.05
México Lada (722)	Dirección General de Educación Normal y Desarrollo Docente en el Estado de México	Villada No. 112 1er. Piso Col. Centro Toluca, Estado de México C.P. 50000	2.14.13.79 2.14.80.36 Fax. 2.14.16.85 2.14.48.36
Michoacán Lada (443)	Dirección de Formación de Docentes en el estado de Michoacán	Andrés Quintana Roo No. 354 Col. Centro Morelia, Mich. C.P. 58000	Tel fax, 3.17.95.07 Dto. 3.12.73.59 Conm. 3.17.95.11 Ext. 24
Morelos Lada (777)	Dirección de Educación Media y Normal en el estado de Morelos.	Av. Teopanzolco s/n Esq. Nueva Italia Col. Recursos Hidráulicos Cuernavaca, Mor. C.P. 62240	3.17.16 .43 Conm. 3.17.16.88 Ext. 173

ENTIDAD	INSTANCIA ESTATAL RESPONSABLE DE EDUCACION NORMAL	DOMICILIO	TELEFONOS
Nayarit Lada (311)	Dirección General de Educación Media Superior y superior	Av. México No. 286 entrada por Amado Nervo, Col. Centro Tepic, Nay. C.P. 63000	2.15.51.63 1.33.09.58
Nuevo León Lada (81)	Dirección de Instituciones Formadoras de Docentes	Nueva Jersey 4038 Frac. Industrial Lincoln Monterrey, N.L. C.P. 64310	20.20.51.70 20.20.51.73 20.20.51.72 Fax. 20.20.51.71
Oaxaca Lada (951)	Coordinación General de Educación Básica y Normal en el Estado	Carr. Cristóbal Colón Km. 5.5 Santa María Ixcotel Col. Santa Lucía del Camino Oaxaca, Oax. C.P. 68050	Priv. 5.13.55 15 Dto. 5.15 17 47 Conm. 5.15 39 00 Exts. 480 481 Fax. 5.15.17.47
Puebla Lada (222)	Dirección General de Formación y Desarrollo de Docentes en el estado de Puebla	Av. Lic. Jesús Reyes Heróles S/N y 35 Norte Col. Nueva Aurora Puebla, Pue. C.P. 72070	Dir. 2.29 69 00 Tel fax. 2.29 69 08 2.43.41.47 Ext. 7071 7070
Querétaro Lada (442)	Coordinación de Desarrollo Educativo	Bldv. Centro Sur No. 75 Col. Colinas del Cimatario Santiago de Querétaro, Qro. C.P. 76090	2.62.00.83 Sria.110 2.62.02.72 2.62.02.50 2.62.02.81 2.62.02.93 Ext. 305 Asistente 303
Quintana Roo Lada (983)	Dirección de Educación Media Superior y Capacitación para el Trabajo	Av. Insurgentes No. 600 Col. Gonzalo Guerrero Chetumal, Q.R. C.P. 77050	Conm .8.35.07 70 Ext. 4494 Priv. 4493 Fax 8.37.02 85 Fax. 4 72 49 66 Fax. 4495
San Luis Potosí Lada (444)	Dirección de Educación Media Superior y Superior en el estado de San Luis Potosí.	Bldv. Manuel Gómez Azcarate No. 150 2da. Sección Col. Himno Nacional San Luis Potosí, S.L.P. C.P. 78369	Priv. 8.20 64 49 Fax. 4.99.80.50 Ext. 8158
Sinaloa Lada (667)	Dirección de Formación y Desarrollo Docente en el estado de Sinaloa	Blvrd. Pedro Infante Cruz No. 2200 Col. Recursos Hidráulicos Culiacán, Sin. C.P. 80100	Conm. 7.58 51 00 Ext. 217 228 800 Fax 242
Sonora (662)	Dirección General del Centro Pedagógico en el estado de Sonora	Av. Madrid s/n Col. Pardos del Centenario Hermosillo, Son. C.P. 83260	213 77 15 Dto. 212 44 69 Fax. 212 44 36 Conm. 213 10 55

ENTIDAD	INSTANCIA ESTATAL RESPONSABLE DE EDUCACION NORMAL	DOMICILIO	TELEFONOS
Tabasco Lada (993)	Dirección de Educación Superior	Calle Edmundo Zetina No. 215 Col. 1o. de mayo Villa Hermosa, Tab. C.P. 86190	Tel fax. 3.15 90 30 3.51.40.57 3.15.77.46
Tamaulipas Lada (834)	Dirección de Formación y Superación Profesional de los Docentes en el estado de Tamaulipas	Antiguo Edif. de la Benemérita Esc. Normal Fed. de Tamaulipas Centro Médico Educativo Cd. Victoria, Tamps. C.P. 87000	Tel fax. .3 15.65.31 3 15.65.29 Ext. 208
Tlaxcala Lada (246)	Area de Formación Docente en el estado de Tlaxcala	Aldama No. 9 Acxotla del Río Tlaxcala, Tlax. C.P. 90000	Conm. 4.62.17.37 4.62.09.94 4.62.17.49 4.62.00.53
Veracruz Lada (228)	Dirección de Educación Normal en Veracruz	Río Tecolutla No. 33 Col. Cuauhtémoc C.P. 91069 Xalapa, Ver.	Dto. 8.17.49.76 8.17.05.82 Fax 8.17.10.90
Yucatán Lada (999)	Dirección de Educación Media Superior y Superior	Av. Zamna S/N Entre la 63 y 63A Fraccionamiento Yucajetén Mérida, Yuc. C.P. 97248	9.30.30.40 Ext. 51506 51534 51501 51530 Fax. 51531
Zacatecas Lada (492)	Dirección de Formación Docente y Desarrollo Educativo en el estado de Zacatecas	Lateral López Portillo No. 305 Frac. Dependencias Federales. C.P. 98618	Tel fax 9 23 68 86 9 23 96 14 Ext. 614 Conm. 9 23 96 00 Ext. 126

1. Difusión

La Dirección General de Educación Superior para Profesionales de la Educación difundirá la información relativa a la operación de los programas federales a su cargo a través de los siguientes procedimientos y medios:

La elaboración de folletos para su difusión a nivel nacional.

La Coordinación Estatal o la Autoridad Educativa Estatal (BECAS) convocarán a los beneficiarios del programa a participar en Contraloría Social.

La Coordinación Estatal o la Autoridad Educativa Estatal (BECAS) convocarán por a las Escuelas Normales a participar y promover Contraloría Social, de forma directa y mediante la publicación de una convocatoria en la que se precisen las fechas, requisitos, procedimientos para conformar los Comités de Contraloría Social.

La Guía Operativa de la Contraloría Social estará disponible en el siguiente sitio de Internet www.dgespe.sep.gob.mx.

2. Capacitación y Asesoría

A fin de impulsar adecuadamente la realización de las actividades de contraloría social, la Dirección General de Educación Superior para Profesionales de la Educación, brindará capacitación y asesoría a los servidores que intervienen en la operación de los programas federales, para que a su vez éstos capaciten a los integrantes de los Comités de Contraloría Social; y se lleven a cabo adecuadamente sus actividades de supervisión y vigilancia.

3. Seguimiento

La Coordinación Estatal o la Autoridad Educativa Estatal (BECAS) realizarán reuniones con los beneficiarios de los programas federales y con la participación de los integrantes de los Comités, a fin de promover que realicen actividades de contraloría social, así como de que expresen sus necesidades, opiniones, quejas, denuncias y peticiones relacionadas con el programa federal. Dichas reuniones las celebrará por lo menos dos veces por ejercicio fiscal, las cuales serán adicionales a las organizadas para constituir los Comités.

Al término de cada reunión levantará una minuta que será firmada, al menos, por un integrante del Comité; la Coordinación Estatal o la Autoridad Educativa Estatal (BECAS) capturará en el Sistema Informático de Contraloría Social (SICS) la información contenida en las minutas y dará seguimiento a los resultados en materia de contraloría social y realizará las acciones conducentes para atender las irregularidades detectadas por los Comités.

Al término del ejercicio fiscal de los Programas Sujetos a Reglas de Operación, se emitirá, sin necesidad de solicitud previa, una nueva constancia de registro correspondiente al siguiente ejercicio fiscal, la cual será entregada al Comité de que se trate dentro de un plazo de quince días hábiles, contados a partir del inicio del ejercicio de los recursos públicos federales respectivos.

Es compromiso de las Coordinaciones Estatales tramitar ante la DGESE el acceso al Sistema Informático (SICS), a efecto que las entidades federativas capturen las actividades de promoción de contraloría social efectuadas, y la información relativa a las cédulas de vigilancia y los formatos de informes anuales de los Comités.

4. Actividades de coordinación

Los beneficiarios del programa serán los que realizan las actividades de Contraloría Social, así como todas aquellas personas interesadas en el desarrollo de los Programas Federales, quienes podrán supervisar los mecanismos de operación, las acciones que se realicen y los avances obtenidos.

Dentro de las responsabilidades de Contraloría Social se encuentra la de informar a la comunidad normalista acerca de los apoyos que se generan a través de los Programas Federales; los derechos y obligaciones que adquieren la Secretaría de Educación Estatal o equivalente y los alumnos de la Escuela Normal; el monto que se otorga, y los avances y resultados obtenidos.

La Secretaría de la Función Pública y el Organismo Estatal de Contraloría verificarán, en lo correspondiente, la realización de las acciones señaladas.

Para la atención de las Quejas, Denuncias y Sugerencias canalizadas por los beneficiarios de los Programas Federales Sujetos a Reglas de Operación a través de los Comités de Contraloría Social, serán atendidas en forma directa en la siguiente dirección:

Dirección General de Educación Superior para Profesionales de la Educación.

Av. Arcos de Belén No. 79, primer piso,

Colonia Centro, Delegación Cuauhtémoc,

C.P. 06070, México, Distrito Federal.

Conmutador: 3003 1000, 3003 6000 y 3003 7500,
extensiones 25121 y 25104.

Horario de atención al público: 9:00 a 18:00 hrs.

Dirección electrónica www.dgespe.sep.gob.mx;

Las quejas y denuncias de los Comités de Contraloría Social y de la ciudadanía en general, se captarán a través del Organismo Interno de Control en la Secretaría de Educación Pública, el Organismo Estatal de Control, las representaciones de la Secretaría de Educación Pública en las entidades federativas, por vía telefónica al Centro de Contacto Ciudadano 01800 FUNCION (01800 386 2466), 2000 2000 en el Distrito Federal y al 1800 475 2393 desde Estados Unidos; y por vía electrónica al correo contactociudadano@funcionpublica.gob.mx y a la página www.funcionpublica.gob.mx.

Cualquier asunto no previsto en la Guía Operativa, así como cualquier caso de interpretación o duda será resuelto por la Dirección General de Educación Superior para Profesionales de la Educación, para lo cual se formulará la consulta correspondiente por escrito y ésta se resolverá en forma semejante.

La Coordinación Estatal o la Autoridad Educativa Estatal (BECAS) y los Comités harán llegar el seguimiento de sus actividades de la Contraloría Social para efectos de conocimiento y supervisión por parte de la instancia normativa federal, a través del SICS, en el que capturan tanto las cédulas de vigilancia como los informes anuales, así como de la atención de las quejas, sugerencias y recomendaciones que se les haya turnado para su atención por parte de la Dirección General de Educación Superior para Profesionales de la Educación.

Estas actividades de coordinación serán incluidas como texto en las Reglas de Operación correspondientes a cada programa federal para el ejercicio fiscal de 2011.

ANEXO 5. Formato Reporte Mensual



Programa Beca de Apoyo a la Práctica Intensiva y al Servicio Social
NOMBRE DE LA COORDINACIÓN ESTATAL

REPORTE MENSUAL DEL EJERCICIO DE LOS RECURSOS AUTORIZADOS PARA EL PAGO DE LA BECA APOYO

ENTIDAD: _____ CICLO ESCOLAR: _____ SEMESTRE: _____ MES: _____

No.	NOMBRE DE LA ESCUELA NORMAL	NÚMERO DE BECAS AUTORIZADAS	NÚMERO DE BECAS PAGADAS	DIFERENCIA	RECURSOS RADICADOS	RECURSOS EJERCIDOS	DIFERENCIA
1							
2							
3							
4							
4							
5							
6							
7							
8							
TOTALES:							

REPORTE DE MOVIMIENTOS ADMINISTRATIVOS DEL MES

No.	NOMBRE DEL ESTUDIANTE	NOMBRE DE LA ESCUELA NORMAL	TIPO DE MOVIMIENTO ADMINISTRATIVO (BAJA, ALTA O TRÁNSITO)	FECHA DEL MOVIMIENTO ADMINISTRATIVO	OBSERVACIONES
1					
2					
3					
4					
5					
6					
7					
8					

 NOMBRE Y FIRMA DEL RESPONSABLE DEL PROGRAMA

 SELLO COORDINACIÓN ESTATAL

FECHA: _____

Certifico que los documentos originales que amparan esta relación, se encuentran en el archivo de la institución, y que fueron debidamente requisitados conforme a la normatividad vigente y aplicados al proyecto arriba mencionado. Asimismo, acepto que las copias con los importes no legibles, se considerarán no entregadas.

