

**ACUERDO número 433 por el que emiten las Reglas de Operación del Programa Nacional de Becas de Excelencia Académica en Educación Media Superior.**

Al margen un sello con el Escudo Nacional, que dice: Estados Unidos Mexicanos.- Secretaría de Educación Pública.

JOSEFINA EUGENIA VAZQUEZ MOTA, Secretaria de Educación Pública, con fundamento en los artículos 3o. de la Constitución Política de los Estados Unidos Mexicanos; 38 de la Ley Orgánica de la Administración Pública Federal; 2o., 9o., 32 y 33 de la Ley General de Educación; 7 y 12 de la Ley Federal de Transparencia y Acceso a la Información Pública Gubernamental; 72 a 80 de la Ley General de Desarrollo Social; 75 y 77 de la Ley Federal de Presupuesto y Responsabilidad Hacendaria; 176, 178 y 179 del Reglamento de la Ley de Presupuesto y Responsabilidad Hacendaria; 1, 4, 23, 24, 25, 41 y anexo 23.A del Decreto del Presupuesto de Egresos de la Federación para el Ejercicio Fiscal 2008; 1, 4 y 5 del Reglamento Interior de la Secretaría de Educación Pública, y

**CONSIDERANDO**

Que la Ley Federal de Presupuesto y Responsabilidad Hacendaria en su artículo 1, segundo párrafo, establece que la administración de los recursos públicos federales se debe realizar con base en criterios de legalidad, honestidad, eficiencia, eficacia, economía, racionalidad, austeridad, transparencia, control, rendición de cuentas y equidad de género;

Que la Ley mencionada dispone que las dependencias y las entidades a través de sus respectivas dependencias coordinadoras de sector serán responsables de emitir las reglas de operación de los programas que inicien su operación en el ejercicio fiscal siguiente o, en su caso, las modificaciones a aquellas que continúen vigentes, previa autorización presupuestaria de la Secretaría y dictamen de la Comisión Federal de Mejora Regulatoria;

Que el Decreto del Presupuesto de Egresos de la Federación para el Ejercicio Fiscal 2008, dispone que el gasto neto total se distribuye conforme a lo establecido en los Anexos del mismo, y en su anexo 23.A, Ampliaciones a Educación, Educación Media Superior, menciona diversos rubros tales como Fortalecimiento de la infraestructura en educación media superior; Expansión de la oferta educativa en educación media superior; Becas de educación media superior, a los que asigna distintos montos los cuales, por los criterios inicialmente señalados, deben ser aplicados mediante programas sujetos a Reglas de Operación;

Que las Reglas de Operación a que se refiere el presente Acuerdo cuentan con la autorización presupuestaria de la Secretaría de Hacienda y Crédito Público y con el dictamen aprobatorio de la Comisión Federal de Mejora Regulatoria; por lo que he tenido a bien expedir el siguiente:

**ACUERDO NUMERO 433 POR EL QUE EMITEN LAS REGLAS DE OPERACION DEL PROGRAMA NACIONAL DE BECAS DE EXCELENCIA ACADEMICA EN EDUCACION MEDIA SUPERIOR**

**UNICO.-** Se emiten las Reglas de Operación del Programa Nacional de Becas de Excelencia Académica en Educación Media Superior.

**TRANSITORIO**

**PRIMERO.-** El presente Acuerdo entrará en vigor al día 1 de enero de 2008, y se implementará a partir de que se satisfagan los requisitos establecidos por la Secretaría de Hacienda y Crédito Público en su oficio de autorización presupuestaria.

México, D.F., a 19 de diciembre de 2007.- La Secretaria de Educación Pública, **Josefina Eugenia Vázquez Mota**.- Rúbrica.

**REGLAS DE OPERACION DEL PROGRAMA NACIONAL DE BECAS DE EXCELENCIA ACADEMICA EN EDUCACION MEDIA SUPERIOR****INDICE**

1. **Presentación**
2. **Antecedentes**
3. **Objetivos**
  - 3.1. Generales

- 3.2. Específicos
- 4. Lineamientos Generales**
  - 4.1. Cobertura
  - 4.2. Población Objetivo
  - 4.3. Características de los Apoyos (tipo y monto)
    - 4.3.1. Tipo de Apoyo
    - 4.3.2. Montos del Apoyo
  - 4.4. Beneficiarios
    - 4.4.1. Criterios de Selección
      - 4.4.1.1. Elegibilidad (Requisitos y Restricciones)
      - 4.4.1.2. Transparencia (Métodos y Procesos)
    - 4.4.2. Derechos y Obligaciones
      - 4.4.2.1. De la SEP
      - 4.4.2.2. De los Directores de Plantel
      - 4.4.2.3. De los Beneficiarios
    - 4.4.3. Causas de Incumplimiento: Suspensión, Cancelación y Terminación de las Becas
- 5. Lineamientos Específicos**
  - 5.1. Coordinación Institucional
    - 5.1.1. Instancias Ejecutoras
    - 5.1.2. Instancias Normativas
    - 5.1.3. Instancias de Control y Vigilancia
- 6. Mecánica de Operación**
  - 6.1. Difusión
  - 6.2. Promoción
  - 6.3. Ejecución
    - 6.3.1. Contraloría Social (participación social)
    - 6.3.2. Operación y Mantenimiento
      - 6.3.2.1. Para la Selección de Estudiantes Beneficiarios
      - 6.3.2.2. De la Incorporación de los Estudiantes al Padrón de Beneficiarios
      - 6.3.2.3. De la Entrega de Apoyos Monetarios a los Beneficiarios
      - 6.3.2.4. De la Verificación de la Información Proporcionada por los Beneficiarios
      - 6.3.2.5. De las Obligaciones de los Planteles Participantes
- 7. Informes Programático-Presupuestarios**
- 8. Evaluación**
  - 8.1. Interna
  - 8.2. Externa
- 9. Indicadores de Resultados**
- 10. Seguimiento, Control y Auditoría**
- 11. Quejas y Denuncias**
- 1. Presentación**

México cuenta con una población joven que en unos cuantos años constituirá la principal fuerza laboral del país, por lo que elevar la calidad de la educación propedéutica y para el trabajo, así como abatir los rezagos en cobertura y elevar la eficiencia terminal que se tiene en la Educación Media Superior representa una inversión nacional prioritaria.

Una generación joven y bien preparada será necesaria para afrontar los retos económicos, políticos y sociales que se le presentan a México en un entorno internacional cada vez más competitivo.

Para hacer frente a este reto, el sistema educativo deberá ampliar la cobertura de la Educación Media Superior; mejorar la calidad de los servicios educativos e incrementar su eficiencia terminal; reformar los

planes de estudio de acuerdo a las necesidades de desarrollo del País, para que el sector productivo, por su parte, pueda incrementar sus inversiones y crear las fuentes de empleo necesarias para cerrar el círculo virtuoso educación-productividad-competitividad.

La ampliación de cobertura en Educación Media Superior deberá ir acompañada no sólo de un fuerte impulso a la calidad educativa, sino también de un espíritu de equidad que ofrezca las mismas oportunidades de acceso a la educación a todos los jóvenes, independientemente de su condición socioeconómica, ubicación geográfica, etnia o género. Por otra parte, la Educación Media Superior necesita un sistema de estímulos que premie el buen desempeño de los alumnos.

Para estimular el buen desempeño académico en la Educación Media Superior se busca que el Programa Nacional de Becas de Excelencia Académica en Educación Media Superior, logre lo siguiente:

- Establecer un esquema nacional para reconocer y premiar a los estudiantes de Educación Media Superior que se distingan por su desempeño escolar, por su excelencia académica, por su talento artístico, deportivo o académico.
- Apoyar a estudiantes de Educación Media Superior con capacidades diferentes.
- Fortalecer los programas de becas para ampliar las oportunidades de acceso de los estudiantes a la Educación Media Superior.

#### GLOSARIO

- **COFEMER.-** Comisión Federal de Mejora Regulatoria.
- **C.U.R.P.-** Clave Unica de Registro de Población.
- **DOF.-** Diario Oficial de la Federación.
- **EL PROGRAMA.-** Programa Nacional de Becas de Excelencia Académica en Educación Media Superior.
- **ENC.-** Escuela Nacional de Ciegos.
- **ENCSEEMS.-** Encuesta Socioeconómica de Estudiantes de Educación Media Superior.
- **INBA.-** Instituto Nacional de Bellas Artes, a la que pertenecen los siguientes centros educativos:
  - Centros de Educación Artística.
    - CEDART Colima “Juan Rulfo”.
    - CEDART Chihuahua “David Alfaro Siqueiros”.
    - CEDART Distrito Federal “Diego Rivera”.
    - CEDART Distrito Federal “Luis Spota Saavedra”.
    - CEDART Distrito Federal “Frida Kahlo”.
    - CEDART Guadalajara “José Clemente Orozco”.
    - CEDART Hermosillo “José Eduardo Pierson”.
    - CEDART Mérida “Ermilo Abreu Gómez”
    - CEDART Monterrey “Alfonso Reyes”
    - CEDART Morelia “Miguel Bernal Jiménez”
    - CEDART Oaxaca “Miguel Cabrera”.
    - CEDART Querétaro “Ignacio Mariano de las Casas”
  - Academia de la Danza Mexicana
  - Centro de Investigación Coreográfica
  - Conservatorio Nacional de Música
  - Escuela de Artesanías.
  - Escuela Nacional de Danza Clásica y Contemporánea.
  - Escuela Nacional de Danza Folklórica.
  - Escuela Nacional de Danza “Nellie y Gloria Campobello”.
  - Escuela Superior de Música.
  - Escuela Superior de Música y Danza de Monterrey.
- **IPN.-** Instituto Politécnico Nacional.
- **OPORTUNIDADES.-** Programa de Desarrollo Humano Oportunidades.
- **SEMS.-** Subsecretaría de Educación Media Superior.

- **SEP.-** Secretaría de Educación Pública.
- **SHyCP.-** Secretaría de Hacienda y Crédito Público.
- **Subsistemas Centralizados.-** Los que forman parte de la Administración Pública Federal y son dependientes directos del Sector Central, los planteles de la:
  - **Dirección General de Educación Tecnológica Industrial (DGETI):** Centros de Estudios Tecnológicos Industriales y de Servicios (CETIS) y Centros de Bachillerato Tecnológico Industrial y de Servicios (CBTIS),
  - **Dirección General de Educación Tecnológica Agropecuaria (DGETA):** Centros de Bachillerato Tecnológico Agropecuario (CBTA), Centros de Bachillerato Tecnológicos Forestales (CBTF), Centro de Investigación de Recursos Naturales (CIRENA) y Unidad de Capacitación para el Desarrollo Rural (UNCADER),
  - **Dirección General de Educación en Ciencia y Tecnología del Mar (DGEcYTM):** Centros de Estudios Tecnológicos del Mar (CETMar), Centro de Estudios Tecnológicos en Aguas Continentales (CETAC),
  - **Dirección General de Bachillerato (DGB):** Centros de Estudios de Bachillerato (CEB), Preparatorias Federales por Cooperación (PREFECOS), Preparatoria Federal Lázaro Cárdenas.
- **Subsistemas Descentralizados del Gobierno Federal.-** Colegio Nacional de Educación Profesional Técnica (CONALEP), Centro de Enseñanza Técnica Industrial (CETI Guadalajara) y Colegio de Bachilleres México D.F. (COLBACH México D.F.).
- **Subsistemas Descentralizados de los Estados.-** Colegios de Estudios Científicos y Tecnológicos (CECyTEs), Colegio de Bachilleres (COBACH), Educación Media Superior a Distancia (EMSAD) y Bachillerato Integral Comunitario (BIC)
- **Subsistemas de los Gobiernos de los Estados.-** Telebachillerato (TELEBACH).
- **UNAM:** Universidad Nacional Autónoma de México.
- **Universidades Autónomas Estatales.-** Los Sistemas de bachillerato pertenecientes a las universidades públicas autónomas por Ley en su entidad.

## 2. Antecedentes

Los Programas de Becas de la Secretaría de Educación Pública, tienen antecedentes relevantes desde 1940, año en el que con recursos remanentes en algunas partidas presupuestales se otorgaron alrededor de 50 becas.

Los apoyos se asignaron también en 1941, sin embargo, en 1942 fue necesario regularizar el otorgamiento de estas becas. Así, el Ejecutivo Federal expidió el 8 de enero de 1942 el "Acuerdo para la Concesión de Becas" en el que se definió que las mismas, además de un estímulo para los estudiosos, eran un medio para que los elementos sociales de capacidad económicamente débil pudieran llevar a cabo estudios que por sí mismos no podrían realizar.

Pero no es hasta el año 2002 en que el Programa Nacional de Becas a la Excelencia Académica y al Aprovechamiento Escolar como una respuesta a la demanda de la sociedad por reconocer a los estudiantes más destacados y talentosos que, antes de dicha fecha, no podían tener acceso a una beca por no encontrarse en situación de pobreza extrema.

Antes del ejercicio fiscal 2002, el Programa carecía de una denominación y filosofía propia que lo identificara y diferenciara de otros programas. De hecho, aún y cuando en sus antecedentes el Programa tiene origen desde 1940, el mismo no tenía un nombre definido y solía conocerse informalmente como Programa de Becas SEP, Programa de Becas en Efectivo o Programa Regular de Becas.

En ciertos casos, incluso se le conocía como Programa de Becas DGETI, DGETA o una denominación similar al subsistema en el cual se otorgaban los apoyos.

Aún en 2001 los estudiantes no conocían cuáles eran los objetivos que perseguía el Programa, sus reglas o lineamientos, ni a qué población se dirigía de manera específica.

El entonces titular de la Dirección de Becas de la Dirección General de Acreditación, Incorporación y Revalidación, se dio a la tarea de recorrer el país a fin de conocer personalmente las necesidades e inquietudes de los alumnos, padres de familia, directivos y docentes, detectando que la comunidad escolar de los planteles educativos tanto urbanos como marginados, solicitaba y requería de un nuevo

grupo de becas que se diferenciaran de los apoyos compensatorios y que sin apartarse de un criterio de equidad, también tomaran en cuenta el mérito de los mejores estudiantes.

Así, surgió el Programa Nacional de Becas a la Excelencia Académica y al Aprovechamiento Escolar que en 2002 operó con criterios y procedimientos que por primera vez se publicaron en el Diario Oficial de la Federación y, a partir del 2003, con Reglas de Operación, lo cual significó un gran avance que contrastó con los antecedentes del Programa.

En el 2007 la Dirección de Becas de la Dirección General de Acreditación, Incorporación y Revalidación cumple un ciclo que le lleva a cerrar su participación operativa directa en el Programa, y a realizar todas las acciones necesarias para que a partir del 2008, el Programa se extinga y pase a operar con nuevas reglas de operación por las siguientes unidades administrativas y entidades:

- Subsecretaría de Educación Media Superior.
- Subsecretaría de Educación Superior.

Como consecuencia de esta situación, la SEMS elabora las presentes reglas de operación, dando continuidad a algunos aspectos de la estructura de las becas anteriores, creando así el Programa Nacional de Becas de Excelencia Académica en Educación Media Superior.

### **3. Objetivos**

#### **3.1. Generales**

**3.1.1** Contribuir a formar un mayor número de jóvenes que adquieran competencias para la vida y el trabajo.

**3.1.2** Fortalecer los programas de becas para ampliar las oportunidades de acceso de los estudiantes a la Educación Media Superior.

#### **3.2. Específicos**

**3.2.1** Apoyar la retención de estudiantes con excelente desempeño en Educación Media Superior que no continúan estudiando debido a su situación socioeconómica.

**3.2.2** Establecer un esquema nacional para reconocer y premiar a los estudiantes de Educación Media Superior que se distingan por su desempeño escolar, por su excelencia académica, por su talento artístico o deportivo.

**3.2.3** Apoyar a estudiantes de Educación Media Superior con capacidades diferentes.

EL PROGRAMA está diseñado y orientado para:

- Impulsar el desarrollo de capacidades con las que los beneficiarios puedan optar a una mayor calidad de vida y a un mejor desarrollo personal;
- Incentivar el desempeño académico;
- Canalizar los apoyos con un enfoque de género, estableciendo con ello un acceso equitativo a la educación;
- Realizar un seguimiento permanente a su operación y analizar sus impactos;
- Operar con transparencia y rendición de cuentas;
- Hacer transparente la selección de beneficiarios, y en ningún caso condicionar los apoyos con fines distintos a los especificados en estas Reglas de Operación.

### **4. Lineamientos Generales**

#### **4.1. Cobertura**

EL PROGRAMA tiene una cobertura a nivel nacional, en el cual participan instituciones públicas de educación media superior localizadas en las treinta y dos entidades federativas del país, según aparecen en las definiciones del numeral 1.

#### **4.2. Población objetivo**

La población objetivo de EL PROGRAMA se constituye por estudiantes que cumplan con los requisitos de selección que se describen en el apartado 4.4.1 de las presentes Reglas de Operación y que realicen estudios en instituciones públicas de Educación Media Superior (pertenecientes a Subsistemas Centralizados, a Subsistemas Descentralizados del Gobierno Federal, a Subsistemas Descentralizados de los Estados, Subsistemas de los Gobiernos de los Estados, a la UNAM, al IPN o a las Universidades Autónomas Estatales, al INBA y a la Escuela Nacional de Ciegos) que se encuentren inscritos en programas de profesional técnico, bachillerato general o bachillerato tecnológico.

#### **4.3. Características de los apoyos (tipo y monto)**

**4.3.1 Tipo de Apoyo**

La beca cubrirá doce meses al año. Las becas tendrán una vigencia igual al tiempo de duración oficial de los estudios y será la siguiente:

- a) Para programas de profesional técnico, de dos a cuatro años, según la duración oficial del programa;
- b) Para programas de bachillerato general o bachillerato tecnológico, de dos a tres años, según la duración oficial del programa;

El programa contiene las siguientes modalidades:

- **Modalidad Excelencia (ME)**

Estas becas buscan apoyar a los jóvenes más destacados y talentosos académicamente. El apoyo se asignará teniendo en cuenta la situación socioeconómica del aspirante y atenderán al mayor mérito y potencialidad del alumno. En caso de méritos similares, se dará prioridad al aspirante que tenga mayor necesidad económica.

- **Modalidad Excelencia (ME1).** El promedio mínimo requerido para optar a este apoyo será de 9.0 en el semestre inmediato anterior a la solicitud de la beca.
- **Modalidad Excelencia (ME2).** El promedio mínimo requerido para optar a este apoyo será de 9.5 en el semestre inmediato anterior a la solicitud de la beca.
- **Modalidad Excelencia (ME3).** El promedio mínimo requerido para optar a este apoyo será de 9.8 en el semestre inmediato anterior a la solicitud de la beca.

- **Modalidad de Talento (MT)**

- **Modalidad de Talento Artístico (MTA).** Además del talento artístico, los educandos deberán acreditar un promedio mínimo general de 8.5 en el semestre inmediato anterior a la solicitud de la beca. Referente al talento artístico, deberán demostrar que recibieron premios, o reconocimientos artísticos obtenidos a nivel nacional o internacional (1o., 2o. o 3er. lugar)
- **Modalidad de Talento Deportivo (MTD).** Además del talento deportivo, los educandos deberán acreditar un promedio mínimo general de 8.5 en el semestre inmediato anterior a la solicitud de la beca. Referente al talento deportivo, deberán demostrar que recibieron premios, o reconocimientos deportivos obtenidos a nivel nacional o internacional (1o., 2o. o 3er. lugar)

- **Modalidad Múltiple (MM).**

- **Capacidades Diferentes.** El promedio mínimo requerido para optar a este apoyo será de 6.0 en el semestre inmediato anterior a la solicitud de la beca, y va destinada a alumnos que tengan alguna discapacidad.
- **Casos Diversos.** Bajo esta modalidad, la SEMS podrá otorgar becas a estudiantes de EMS en cuyos lugares de residencia se hayan producido desastres naturales o que se encuentren en situaciones extraordinarias que pongan en riesgo la continuación de sus estudios. El Comité Académico valorará estos casos para proceder a seleccionar a los beneficiarios.

**4.3.2. Montos del Apoyo**

Para ejercicio fiscal 2008 el monto mensual de las becas será el siguiente:

MONTOS DEL APOYO				
			HOMBRE	MUJER
BECAS DE EXCELENCIA ACADEMICA	Modalidad Excelencia (ME)	ME1. Promedio mínimo 9.0	850	900
		ME2. Promedio mínimo 9.5	900	950
		ME3. Promedio mínimo 9.8	950	1,000
	Modalidad de Talento (MT)	Modalidad de Talento Artístico (MTA)	3,000	
		Modalidad de Talento Deportivo (MTD)		

	<b>Modalidad Múltiple</b>	Capacidades Diferentes	800	850
		Casos diversos	800	850

#### 4.4 Beneficiarios

Alumnos de instituciones públicas pertenecientes a Subsistemas Centralizados, a Subsistemas Descentralizados del Gobierno Federal, a Subsistemas Descentralizados de los Estados, Subsistemas de los Gobiernos de los Estados, a la UNAM, al IPN o a las Universidades Autónomas Estatales, al INBA y a la Escuela Nacional de Ciegos, localizadas en las treinta y dos entidades federativas del país que cursen algún grado de educación media superior en programas de profesional técnico, bachillerato tecnológico, bachillerato general, y que se caractericen por ser los jóvenes más destacados y talentosos del país o que tengan alguna discapacidad.

##### 4.4.4. Criterios de Selección

##### 4.4.1.1. Elegibilidad (Requisitos y Restricciones)

##### 4.4.1.1.1. Requisitos Generales

Para solicitar una beca de EL PROGRAMA el estudiante debe cumplir con los requisitos siguientes:

- a) Ser de nacionalidad mexicana;
- b) Ser menor de 20 años al momento de solicitar la beca;
- c) No estar recibiendo una transferencia monetaria en calidad de beca educativa a través de otro programa gubernamental. En el caso de recibir la beca de Oportunidades para educación media superior, el alumno podrá recibir la diferencia de montos entre las becas de EL PROGRAMA y las becas Oportunidades, de acuerdo al convenio firmado entre la Coordinación Nacional de Oportunidades y la SEP, siempre que cumpla con los requisitos especificados en las presentes reglas de operación. Con esta medida se está incentivando el mejor desempeño académico de los becarios de Oportunidades;
- d) Provenir de familias cuyo ingreso mensual se encuentre por debajo de la línea pobreza patrimonial establecida por el Consejo Nacional de Evaluación de la Política de Desarrollo Social (CONEVAL), cuyo valor a precios de enero de 2007 es de \$1139 pesos en zona rural y \$1707 pesos en zona urbana. En cuanto estén disponibles los datos de inflación del 2007, estos valores se actualizarán a precios del 2008. La SEMS, en casos excepcionales y plenamente justificados, podrá autorizar el otorgamiento de becas a estudiantes que provengan de familias cuyo ingreso promedio mensual per capita sea mayor a la línea de pobreza patrimonial;
- e) Llenar debidamente el formato de solicitud de beca, que se consiste en una encuesta que estará disponible en Internet en la página <http://www.sep.gob.mx>

##### 4.4.1.1.2 Requisitos Particulares

##### De nuevo ingreso a la Educación Media Superior:

- a) Para solicitar el apoyo de EL PROGRAMA el alumno puede estar cursando tercero de secundaria pero en el proceso de validación se le exigirá haber concluido los estudios de secundaria o su equivalente, y contar con certificado oficial que lo acredite;
- b) Haber sido aceptado o estar en trámites de inscripción en una institución pública de educación media superior del país para iniciar estudios en programas de profesional técnico, bachillerato general o bachillerato tecnológico, para las carreras en Instituciones especificadas en las presentes reglas de operación;
- c) Haber aprobado la totalidad de las materias cursadas en el periodo escolar inmediato anterior;
- d) Haber obtenido, en tercero de secundaria, el promedio mínimo exigido en alguna de las modalidades especificadas en estas reglas de operación.

##### De continuación de estudios de Educación Media Superior:

- a) Encontrarse realizando estudios en programas educativos de los niveles a los que se hace referencia en el apartado 4.2 de las presentes reglas de operación y cursar, o haber cursado y aprobado la totalidad de las materias (asignaturas, módulos o créditos) que correspondan al plan de estudios de los periodos escolares previos a la solicitud de beca;
- b) Cumplir con el requisito de promedio mínimo según la modalidad de beca;
- c) Tener el 80% de asistencia.

De la Modalidad de Talento:

- a) Presentar comprobantes que demuestren que recibieron premios, o reconocimientos deportivos obtenidos a nivel nacional o internacional (1o., 2o. o 3er. lugar).

De Capacidades Diferentes:

- a) Presentar comprobantes médicos que demuestren el tipo y grado de discapacidad.

Los aspirantes que cumplan con los requisitos establecidos serán seleccionados primordialmente en función de su desempeño. Cuando el número de solicitudes de beca no pueda ser atendido con los recursos disponibles, los aspirantes serán seleccionados en los términos señalados en el numeral 4.4.1.2.3.

Las becas, que hayan sido otorgadas para un periodo escolar, se renovarán sujeto a la disponibilidad presupuestal de la SEMS para el siguiente periodo escolar, y cuando subsistan las condiciones que hubieren determinado la aprobación de la beca y se cumpla las condiciones siguientes:

- Los estudiantes que obtuvieron una beca para iniciar estudios podrán gozar de su beneficio en el siguiente periodo (semestre) escolar siempre que demuestren haber cursado y aprobado la totalidad de las materias (asignaturas, módulos o créditos) del plan de estudios correspondiente al primer semestre del programa académico en el que se inscribieron.
- Demostrar haber obtenido, en el periodo escolar previo, el promedio mínimo que exige la modalidad de beca que recibe, en una escala de 0 a 10 con mínimo aprobatorio de 6.0.
- Cumplir con el 80% de asistencia durante cada bimestre del semestre en curso.
- Que no incurra en alguna de las causas de incumplimiento a las que hace referencia el numeral 4.4.3.

En el caso de que la demanda de becarios que cumplan con todos los requisitos fuera insuficiente, se podrán preseleccionar como becarios a quienes no se encuentren dentro los términos previstos en el apartado 4.4.1.1.1, inciso d) de estas Reglas de Operación. En este caso los becarios preseleccionados serán los que se encuentren más cerca de la línea de pobreza patrimonial.

Cuando se otorgue un apoyo el becario estará condicionado a cumplir con los requisitos establecidos para poder seguir conservando la beca. Los casos no previstos serán sometidos a la consideración del Comité Académico, quien determinará la forma de proceder ante dichos casos.

**4.4.1.2** Transparencia (Métodos y Procesos)

De conformidad con lo dispuesto en los artículos 75, fracción VII, de la Ley Federal de Presupuesto y Responsabilidad Hacendaria, así como 178, párrafo primero de su Reglamento, se verificó que las presentes Reglas de Operación no se contraponen, afectan o presentan duplicidad con otros programas y acciones del Gobierno Federal, en cuanto a su diseño, beneficios, apoyos otorgados y población objetivo.

**4.4.1.2.1** Procedimiento de selección

Los interesados en obtener una beca deberán cumplir con los requisitos y procedimientos que se establezcan en la convocatoria que para tales efectos publicará la SEP, en su página electrónica: <http://www.sep.gob.mx>

Se recabarán las solicitudes de beca que cumplan con los requisitos especificados en las presentes Reglas de Operación. Posteriormente, un Comité Académico de la SEMS será responsable del proceso de selección de los beneficiarios.

El Comité Académico recibirá las solicitudes de becas y procederá a evaluarlas con base en lo establecido en las presentes Reglas de Operación, e informará sobre las becas otorgadas.

La SEMS y su Comité Académico interpretarán las presentes Reglas de Operación y resolverán los casos no previstos en los mismos, en el ámbito de sus respectivas competencias

**4.4.1.2.2** Integración y análisis de la información del candidato a beneficiario



La SEMS es responsable de la recolección, captura, procesamiento, resguardo y análisis de la información del aspirante, ya que es necesaria para identificar a aquellos que son susceptibles de incorporarse como beneficiarios de EL PROGRAMA.

#### **4.4.1.2.3 Metodología para la asignación de las becas**

Todos aquellos solicitantes que cumplan con los requisitos mencionados en el apartado 4.4.1 de estas Reglas de Operación, serán candidatos para la obtención del apoyo económico.

Si la demanda de candidatos es menor a la oferta de becas, todos los candidatos recibirán el apoyo económico, siempre y cuando cumplan los requisitos. En el caso en que la demanda de candidatos sea mayor a la oferta de becas, éstas se asignarán bajo el siguiente procedimiento:

- Mayor necesidad económica, según lo especifica el numeral 6.3. de las presentes Reglas de Operación.
- Aspirantes que inicien o continúen estudios en instituciones públicas ubicadas en comunidades indígenas, rurales y urbano marginadas; y
- Mejor desempeño académico previo, que estará determinado por las calificaciones del periodo académico inmediato anterior.

En el caso de que los becarios de EL PROGRAMA bajen su desempeño académico y cumplan con los requisitos establecidos en las Reglas de Operación tanto del Programa Nacional de Becas para la Retención de Estudiantes de Educación Media Superior (no beneficiados por otros programas) como del Programa Nacional de Becas de Apoyo a Estudiantes de Educación Media Superior, serían elegibles para ser becarios de éstos siempre y cuando los programas cuenten con recursos suficientes para incorporarlos.

#### **4.4.1.2.4 Identificación del titular beneficiario**

El titular beneficiario de EL PROGRAMA es el estudiante, quien es la persona que recibirá directamente los apoyos monetarios. Este deberá identificarse, mediante su C.U.R.P. y el número de folio que recibirá al contestar la encuesta ENCSEEMS especificada en el apartado 6.3.2 de estas Reglas de Operación, para obtener los apoyos correspondientes.

#### **4.4.1.2.5 Padrón de beneficiarios**

El padrón de beneficiarios de EL PROGRAMA estará conformado por la relación de todos aquellos estudiantes que cumplan con todos los requisitos de elegibilidad y que cumplan con las obligaciones de corresponsabilidad.

En congruencia a lo establecido en el PEF 2008, el padrón de beneficiarios identificará a las personas físicas por medio de la CURP y generará información desagregada por sexo, grupo de edad, entidad federativa y municipio.

La administración del padrón de beneficiarios estará a cargo de la SEMS, quien será la responsable de emitir los criterios normativos para su actualización y depuración. Además, la SEMS podrá cruzar su padrón de beneficiarios con otros padrones de becas educativas con el fin de evitar duplicidades en la entrega de apoyos. En el caso de las becas de Educación Media Superior de Oportunidades, la SEMS cruzará ambos padrones para determinar qué alumnos obtendrán la diferencia de montos como premio a su desempeño académico. Para calcular y establecer la diferencia de montos entre las becas, se seguirán los criterios establecidos en el convenio que se firme entre la Coordinación Nacional de Oportunidades y la SEP.

De conformidad con lo establecido en el artículo 7 fracción XI y en el artículo 12 de la Ley Federal de Transparencia y Acceso a la Información Pública Gubernamental, y el artículo 8 de su Reglamento, el padrón de beneficiarios de EL PROGRAMA se publicará en la página electrónica: [www.sep.gob.mx](http://www.sep.gob.mx).

### **4.4.2. Derechos y obligaciones**

#### **4.4.2.1 De la SEP**

Son compromisos y facultades de la SEP:

- a) Aportar oportunamente los recursos económicos a los beneficiarios;
- b) Evaluar EL PROGRAMA;
- c) Revisar y mejorar permanentemente las normas y los procedimientos de operación;
- d) Atender oportunamente las solicitudes de información que cualquier otra dependencia o entidad realice;

- e) Verificar que todo beneficiario se encuentre registrado en el padrón de beneficiarios de EL PROGRAMA y verificar si forma parte o recibe apoyos de otros programas. En el caso de los becarios de educación media superior de Oportunidades, la SEMS podrá otorgar la diferencia de montos entre las becas de El Programa y las becas Oportunidades, de acuerdo al convenio firmado entre la Coordinación Nacional de Oportunidades y la SEP, como premio a su desempeño académico, siempre y cuando estos becarios soliciten el apoyo de El Programa y cumplan con los requisitos establecidos en las presentes Reglas de Operación. Para calcular y establecer la diferencia de montos entre las becas, se seguirán los criterios establecidos en el convenio que se firme entre la Coordinación Nacional de Oportunidades y la SEP;
- f) Determinar los criterios de elegibilidad y selección de beneficiarios;
- g) Los demás que establezcan otras disposiciones aplicables.

#### 4.4.2.2. De los Directores de Plantel

De acuerdo a lo establecido las presentes Reglas de Operación, el director de cada plantel está obligado a cumplir en tiempo y forma con las siguientes obligaciones:

- a) Validar la inscripción al semestre en curso de los estudiantes que resulten seleccionados como beneficiarios;
- b) Validar que los estudiantes que resulten seleccionados como beneficiarios cuenten con un promedio académico igual o superior a lo especificado su respectiva modalidad de beca de excelencia;
- c) Validar que los alumnos que resulten seleccionados no hayan reprobado alguna materia en el semestre inmediato anterior a la emisión de la convocatoria;
- d) Reportar semestralmente la asistencia a clases de los estudiantes beneficiarios;
- e) Reportar semestralmente la última calificación vigente referente al promedio parcial, y la calificación final promedio obtenida por cada uno de los estudiantes beneficiarios;
- f) Recopilar y remitir oportunamente a la SEP la documentación solicitada a cada uno de los estudiantes que resulten seleccionados como beneficiarios;
- g) Poner a disposición de los alumnos equipo de cómputo suficiente para que éstos estén en posibilidad de proporcionar en línea la información solicitada en la ENCSEEMS;
- h) Difundir entre la sociedad de padres de familia, la plantilla docente y la comunidad académica la convocatoria que se emita para la selección de beneficiarios de EL PROGRAMA;
- i) Informar oportunamente a los estudiantes que resulten seleccionados su condición como beneficiarios de EL PROGRAMA.
- j) En los casos de suspensión, cancelación o terminación de una beca, el director del plantel está obligado a informar a los responsables de la administración del padrón de beneficiarios de EL PROGRAMA en un plazo no superior a 30 días.

#### 4.4.2.3. De los Beneficiarios

Los becarios tendrán los siguientes derechos y obligaciones:

- a) Recibir el comunicado por parte de la autoridad educativa competente sobre la asignación de la beca.
- b) Recibir bimestralmente el monto de la beca otorgada siempre que cumpla con las obligaciones que tiene como estudiante y las señaladas en las presentes reglas de operación.
- c) Interponer la inconformidad correspondiente por la suspensión o cancelación de la beca de acuerdo a lo establecido en el numeral 4.4.3.5.
- d) Recibir el dictamen del Comité Académico sobre la inconformidad interpuesta.
- e) Suscribir la documentación que formalice el otorgamiento de la beca.
- f) Iniciar el programa de estudios en la fecha determinada por la institución y cursar las materias del plan de estudios en los tiempos establecidos.
- g) Tener un 80% de asistencia en el periodo escolar inscrito.
- h) Observar buena conducta y mantener un buen desempeño académico. El estudiante que obtuvo una beca para cursar el primer semestre de estudios, en caso de reprobado alguna materia (asignatura o módulo) o no cursar la totalidad de las materias del plan de estudios de un periodo (trimestre, semestre) escolar, deberá regularizar su situación antes de que termine el periodo escolar, respectivo. El estudiante becado que curse algún periodo escolar posterior al primero,

en caso de reprobación alguna materia, o no cursar la totalidad de las materias correspondientes al plan de estudios del periodo escolar o no alcanzar el promedio mínimo de calificación exigido en la modalidad de beca que está recibiendo, deberá regularizar su situación antes de terminar el periodo escolar correspondiente.

- i) Informar anualmente a EL PROGRAMA sobre su situación socioeconómica adjuntando constancia de ingreso de los padres o del propio alumno o, en su caso, escrito en el que se manifieste bajo protesta de decir verdad, la ocupación de los padres o del solicitante, donde se hagan constar los ingresos económicos familiares.
- j) Informar a EL PROGRAMA, cuando éste lo solicite, sobre el desarrollo de su programa de estudios y su situación socioeconómica.
- k) Informar de la obtención de alguna beca o apoyo adicional al otorgado por EL PROGRAMA.
- l) Enviar a EL PROGRAMA, copia del certificado o del documento que acredite la obtención del título de técnico y/o especialidad cuando finalice los estudios para los que fue becado.
- m) Cumplir con el objeto para el cual se le otorgó la beca.
- n) No haber finalizado el periodo escolar en el cual le fue otorgada la beca, ni en el anterior, con alguna materia reprobada.
- o) Aplicar el importe de la beca para cubrir los conceptos expresamente previstos en su asignación.
- p) Dedicar tiempo completo a las actividades relacionadas con el programa de estudios para el que le fue otorgada la beca.
- q) Cumplir con las obligaciones que se deriven de la documentación suscrita con EL PROGRAMA.
- r) Informar a EL PROGRAMA, durante y al término de la vigencia de la beca, cualquier modificación de sus datos personales.
- s) Permitir la evaluación de EL PROGRAMA mediante la proporción de datos que le sean requeridos.
- t) Proporcionar con veracidad y oportunidad toda la información y documentación que le sea solicitada tanto en el proceso de selección como para efectos de evaluación de EL PROGRAMA.

#### **4.4.3** Causas de incumplimiento: Suspensión, cancelación y terminación de las becas

##### **4.4.3.1.** Serán causas de suspensión de la beca, las siguientes:

- a) Cuando el becario sufra de incapacidad física o mental médicamente justificadas que le impida la realización de estudios. En este caso, el Comité Académico podrá concederle la suspensión de la beca, previo análisis de la situación, en consulta con el tutor del alumno y la institución en la que cursa los estudios. Asimismo, podrá concederle una extensión para la reposición del tiempo equivalente a la suspensión autorizada;
- b) Cuando el becario la solicite, en su caso el padre, madre o tutor y con la anuencia de la institución en la que está realizando los estudios, y ésta sea aprobada por el Comité Académico al considerarla justificada.
- c) Proporcionar, de manera premeditada, información equivocada sobre la recepción de otros apoyos;
- d) Cuando el becario no cumpla con el 80% de asistencia a clases en el bimestre lectivo;
- e) Cuando el becario no obtenga un promedio mínimo según su modalidad en el bimestre lectivo.

Los casos no previstos serán sometidos a la consideración del Comité Académico correspondiente.

##### **4.4.3.2.** Serán causa de cancelación de las becas, las siguientes:

- a) Cuando el becario incurra en falta con las obligaciones señaladas en el numeral 4.4.2.3, de estas Reglas de Operación;
- b) Cuando los ingresos familiares reportados por los alumnos no correspondan a lo establecido en la sección 4.4.1.1;
- c) Cuando la institución lo solicite por escrito al Comité Académico que haya otorgado la beca, y ésta sea aprobada por considerarse plenamente justificada;
- d) Cuando el becario renuncie expresamente por escrito a los beneficios de la beca;
- e) Cuando el becario suspenda sus estudios, y

f) Cuando el becario proporcione o haya proporcionado datos falsos o incompletos para su incorporación o permanencia en EL PROGRAMA, o cuando altere la documentación e informes requeridos por EL PROGRAMA.

**4.4.3.3.** Serán causas de terminación de las becas, las siguientes:

- a) Cuando el becario haya terminado los estudios;
- b) Cuando se haya agotado el tiempo de duración de la beca, y
- c) Cuando el becario fallezca.

**4.4.3.4** En los casos de suspensión, cancelación o terminación de una beca, el director del plantel está obligado a informar a los responsables de la administración del padrón de beneficiarios de EL PROGRAMA en un plazo no superior a 30 días.

**4.4.3.5** En los casos de suspensión o cancelación de una beca, el Comité Académico informará por escrito al becario sobre la causa de su decisión y las razones que la fundamentaron. El becario dispondrá de diez días hábiles siguientes a la fecha de la comunicación para interponer la inconformidad correspondiente, en la cual deberá explicar y, en su caso, remediar a satisfacción del Comité Académico, la causa de la suspensión o cancelación. Después de ello, el Comité Académico dictará resolución en definitiva, la cual será inapelable. La respuesta del Comité Académico al becario se hará en un plazo no mayor de diez días hábiles, contados a partir de la recepción de la información que él mismo proporcione.

## **5. Lineamientos Específicos**

### **5.1. Coordinación Institucional**

#### **5.1.1. Instancias Ejecutoras**

La SEMS será la instancia ejecutora de EL PROGRAMA conforme lo dispuesto en las presentes Reglas de Operación.

La SEMS será la responsable de la asignación de los recursos financieros disponibles, con el propósito de otorgar becas no reembolsables a estudiantes mexicanos en desventaja económica, caracterizados por su buen desempeño académico, artístico y/o deportivo.

Los ejecutores que participan en EL PROGRAMA son:

- La Dirección General de Administración Presupuestal y Recursos Financieros de la SEP (DGAPRF) que distribuye los recursos;
- Los planteles, la SEMS a través de la Coordinación Sectorial de Personal, la Coordinación Sectorial de Desarrollo Académico y las Direcciones Generales adscritas que participan en el seguimiento, control y evaluación de los beneficiados de EL PROGRAMA.

#### **5.1.2. Instancias Normativas**

La SEMS fungirá como instancia normativa de EL PROGRAMA y emitirá las convocatorias correspondientes con el propósito de otorgar becas a estudiantes mexicanos que satisfagan los requisitos de elegibilidad descritos en el apartado 4.4.1.1 de estas Reglas de Operación.

#### **5.1.3. Instancias de Control y Vigilancia**

Son instancias de control y vigilancia de EL PROGRAMA conforme a lo dispuesto en las presentes Reglas de Operación, las unidades administrativas adscritas a la SEMS con el apoyo del Comité Académico que para el establecimiento y operación de EL PROGRAMA se ha constituido, los becarios y los ciudadanos, en general.

En virtud de que para obtener una beca de EL PROGRAMA es requisito indispensable que el estudiante no cuente con algún beneficio equivalente de tipo económico o en especie otorgado para su educación por organismo público o privado al momento de recibir la beca. En el caso de los becarios de educación media superior de Oportunidades, la SEMS podrá otorgar la diferencia de montos entre las becas de EL PROGRAMA y las becas Oportunidades, de acuerdo al convenio que se firme entre la Coordinación Nacional de Oportunidades y la SEP, como premio a su desempeño académico, siempre y cuando estos becarios soliciten el apoyo de EL PROGRAMA y cumplan con los requisitos establecidos en las presentes Reglas de Operación. Para calcular y establecer la diferencia de montos entre las becas, se seguirán los criterios establecidos en el convenio que se firme entre la Coordinación Nacional de Oportunidades y la SEP.

De esta manera, la SEMS podrá cruzar su padrón de beneficiarios con otros padrones siempre y cuando los responsables de padrones de otros programas accedan a compartirlo con la SEMS.

El Comité Académico de EL PROGRAMA deberá incluir siempre en todo procedimiento la Clave Unica del Registro de Población (CURP). El no contar con esta clave no será un impedimento para que un alumno pueda solicitar los beneficios de EL PROGRAMA, pero será requisito para obtener los apoyos económicos correspondientes.

Para dar cumplimiento a la anterior consideración, el Comité Académico confrontará la información de su padrón de beneficiarios con la de otros programas de becas.

En caso de que algún becario de EL PROGRAMA se encontrara recibiendo algún beneficio similar le será cancelado el pago de su beca.

## **6. Mecánica de Operación**

### **6.1. Difusión**

La SEP proporcionará información de EL PROGRAMA de manera permanente en su página electrónica [www.sep.gob.mx](http://www.sep.gob.mx) o a través de la SEMS.

La SEP promoverá EL PROGRAMA a través de los medios masivos de comunicación.

De conformidad con el PEF 2008, la papelería, documentación oficial, así como la publicidad y promoción que adquieran las dependencias y entidades para los programas deberán incluir la siguiente leyenda:

"Este programa es de carácter público, no es patrocinado ni promovido por partido político alguno y sus recursos provienen de los impuestos que pagan todos los contribuyentes. Está prohibido el uso de este programa con fines políticos electorales, de lucro y otros distintos a los establecidos. Quien haga uso indebido de los recursos de este programa deberá ser denunciado y sancionado de acuerdo con la ley aplicable y ante la autoridad competente".

Por lo que respecta a la publicidad en medios electrónicos, impresos, complementarios o de cualquier otra índole vinculados con los programas de comunicación social, deberán incluir la siguiente leyenda:

"Este programa es público y queda prohibido su uso con fines partidistas o de promoción personal".

### **6.2. Promoción**

Una vez publicadas las presentes Reglas de Operación y la convocatoria correspondiente en cada semestre académico, así como los procedimientos a seguir para la operación de EL PROGRAMA, la SEP a través de la SEMS, publicará semestralmente la Convocatoria para obtener el beneficio de las becas descritas en las presentes reglas que se dará a conocer en todas las instituciones públicas de Educación Media Superior participantes, así como en la página [www.sep.gob.mx](http://www.sep.gob.mx)

En estas convocatorias se informará la duración y monto de las becas, los requisitos que los aspirantes deberán cumplir, los mecanismos y la fecha de recepción de las solicitudes, los procedimientos de evaluación de las mismas y la fecha de entrega de resultados. También se informará sobre los derechos y obligaciones de los becarios y de las instituciones.

El Comité Académico recibirá las solicitudes de beca y procederá a evaluarlas con base en lo establecido en las presentes Reglas de Operación e informará a las instituciones sobre las becas otorgadas.

### **6.3. Ejecución**

#### **6.3.1. Contraloría Social (participación social)**

Con el propósito de incorporar a la ciudadanía en el control, vigilancia y evaluación de los programas sociales, la instancia operadora promoverá la contraloría social con base en la normatividad establecida para tal efecto, fomentando acciones que transparenten el programa en cuestión.

Las acciones a fomentar serán las siguientes:

- Informar a la ciudadanía acerca de los apoyos otorgados.
- Capacitar a los beneficiarios para que se constituyan en instancias de vigilancia y evaluación social.
- Facilitar espacios de comunicación y atención directa a los beneficiarios.
- Instrumentar mecanismos de captación y atención de quejas y denuncias.

#### **6.3.2 Operación y Mantenimiento**

**6.3.2.1. Para la selección de estudiantes beneficiarios**

El diagrama del proceso de selección de los beneficiarios es el siguiente:

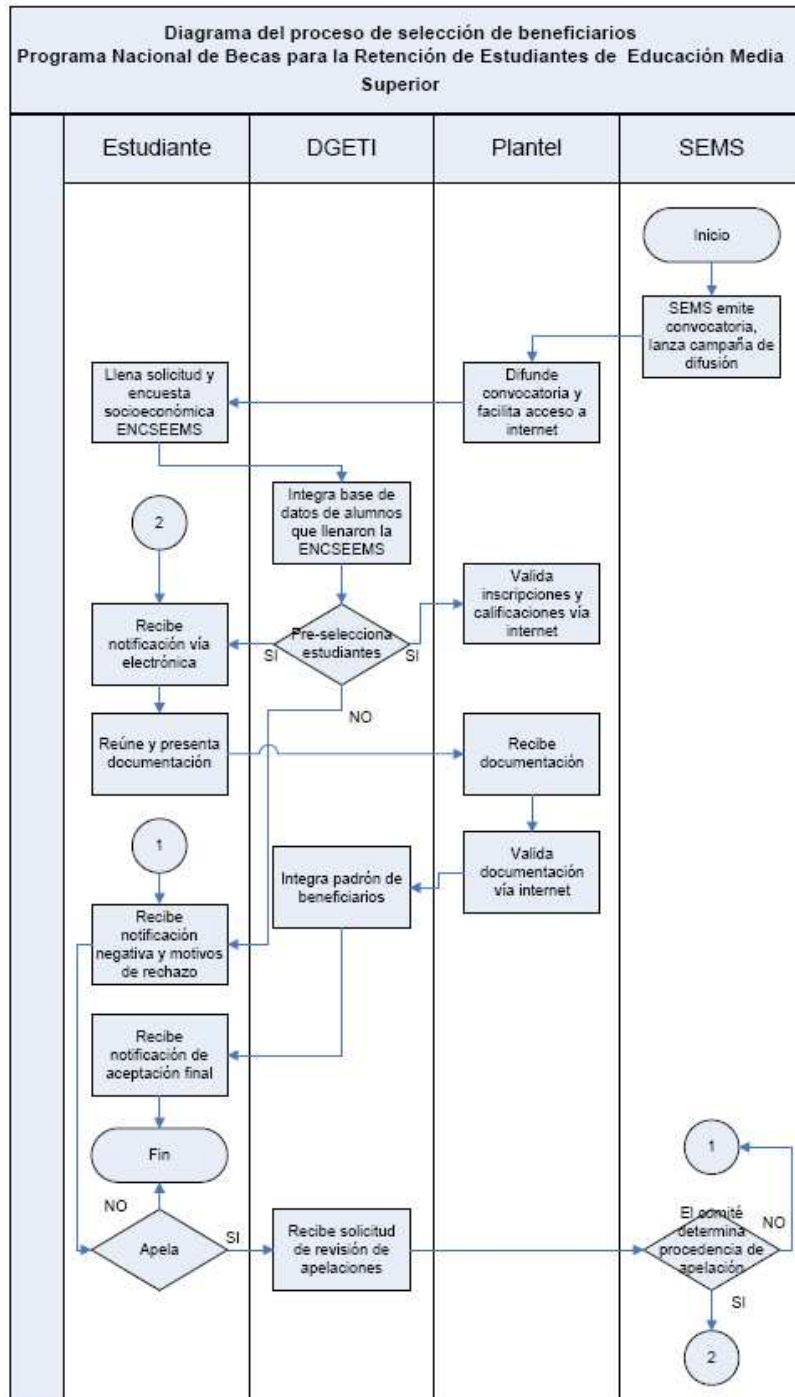

Para contar con elementos que permitan una selección objetiva de los estudiantes beneficiarios de EL PROGRAMA, la SEP a través de la SEMS diseñó la ENCSEEMS, la cual aportará información sustantiva sobre la condición del hogar en que habita el postulante a la beca. La ENCSEEMS estará disponible en la

dirección electrónica que para tal efecto determine la SEP, misma que será dada a conocer en la convocatoria que se emita.

La ENCSEEMS permite recopilar datos del postulante sobre:

1. Datos personales.
2. Número de miembros del hogar, y parentesco.
3. Escolaridad de los miembros de su hogar.
4. Ocupación de los miembros del hogar.
5. Ingreso del hogar.
6. Apoyos que recibe el hogar.
7. Servicios de salud.
8. Discapacidad en el hogar.
9. Características de la vivienda.
10. Equipamiento de la vivienda.

El estudiante postulante deberá acceder a la página electrónica y llenar correcta y verazmente toda la información que le será solicitada en el formato electrónico. Una vez concluido este proceso, el sistema le otorgará al estudiante un número de folio y contraseña, mismos que deberá conservar ya que constituyen su llave de acceso para solicitar información sobre el status de su solicitud.

Para facilitar el acceso a quienes no disponen del servicio de Internet, en los planteles de Educación Media Superior dependientes de la SEP se dispondrá de equipos de cómputo para que los estudiantes puedan acceder a la encuesta electrónica ENCSEEMS.

La información proporcionada por cada uno de los postulantes será recopilada y salvaguardada por la SEMS y será utilizada con el propósito de seleccionar a los beneficiarios de EL PROGRAMA, mismo que se realizará bajo un procedimiento objetivo, homogéneo, transparente y estandarizado a nivel nacional.

En primera instancia se hará uso de una técnica estadística multivariada que permitirá estimar la condición socioeconómica del hogar en que habita el postulante para así contar con elementos que permitan jerarquizar a los candidatos a becarios de EL PROGRAMA. Posteriormente, se ordenarán a los postulantes en función de su promedio.

En este proceso se utilizarán los parámetros que establece el Consejo Nacional de Evaluación de la Política de Desarrollo Social (CONEVAL) para la medición y obtención de los niveles de pobreza, actualizados al año en curso.

Con la información recopilada y a través del uso de medios técnicos y estadísticos, la SEMS elaborará una lista de prelación conforme al puntaje obtenido para cada solicitante, para posteriormente preseleccionar a un conjunto de estudiantes.

La base de datos de estudiantes preseleccionados se confrontará para verificar si algunos de ellos actualmente reciben algún apoyo de otros programas de becas. En caso afirmativo, se procederá a excluirlos de la preselección (salvo a los becarios de Oportunidades) y serán sustituidos por los postulantes que ocupan los lugares siguientes en el orden de prelación obtenido.

Una vez alcanzado el número de beneficiarios a atender con los recursos federales asignados a EL PROGRAMA, se elaborará un listado de estudiantes susceptibles de ser beneficiarios y se procederá a informar al director de cada plantel para que la autoridad escolar valide lo siguiente:

1. Que cada uno de los estudiantes se encuentren inscritos al semestre lectivo y estén cursando las asignaturas correspondientes.
2. Que al momento de la convocatoria cada uno de los estudiantes cuente con un promedio escolar igual o superior al mínimo exigido en la modalidad de beca correspondiente.
3. Que cada uno de los estudiantes tenga una trayectoria regular, es decir, que no tengan reprobada alguna materia del periodo (semestre) anterior.

En caso de que alguno de los estudiantes no cumpla con alguna de las validaciones descritas, la autoridad del plantel informará, en un periodo no superior a 15 días naturales, a la SEMS para que se proceda a su exclusión, por lo que será responsable de la información que proporcione.

Una vez que se cuente con la relación definitiva de estudiante que hayan cumplido con los criterios de validación escolar, se procederá a informarles directamente (sólo a los seleccionados) a través de los planteles mediante un comunicado en el que se les dará a conocer su condición de beneficiarios de EL PROGRAMA.

Con la finalidad de transparentar el proceso se informará a la comunidad estudiantil, a la sociedad de padres de familia y a la planta docente mediante la publicación de los resultados en espacios públicos de cada plantel.

Adicionalmente, los estudiantes postulantes podrán consultar el estatus de su solicitud a través del portal electrónico de la SEP: ([www.sep.gob.mx](http://www.sep.gob.mx)) donde será difundida en la convocatoria respectiva, accedando el número de folio y contraseña que se les proporcionó al momento de llenar su encuesta electrónica ENCSEEMS.

#### **6.3.2.2. De la incorporación de los estudiantes al padrón de beneficiarios**

Una vez que se haya publicado en el plantel la relación de estudiantes que resultaron seleccionados, el alumno contará con un plazo de 15 días naturales para entregar en el departamento de servicios escolares de su plantel original y copia de los siguientes documentos para su cotejo:

1. Acta de nacimiento certificada.
2. Certificado de Secundaria.
3. Clave Unica del Registro de Población (CURP). El no contar con esta clave no será un impedimento para que un alumno pueda solicitar los beneficios de El Programa, pero será requisito para obtener los apoyos económicos correspondientes.
4. Comprobante oficial de domicilio (teléfono, predial, luz, agua, siempre y cuando esté a nombre de algún integrante del hogar reportado en la encuesta electrónica ENCSEEMS).
5. Constancia de ingreso del hogar (comprobante de ingresos y/o carta de testigos de cada miembro del hogar).
6. Identificación (preferentemente la credencial del plantel o algún documento expedido por alguna dependencia oficial).
7. Premios o reconocimientos nacionales o internacionales (1o., 2o. o 3er. lugar), sólo en el caso de que se tengan.

El departamento de servicios escolares del plantel le informará al alumno de manera inmediata la falta de algún documento, el cual deberá entregar antes de que se cumpla la fecha límite. Se considerará que el alumno renuncia al apoyo de la beca en caso de que no haga entrega de la información solicitada dentro del plazo establecido.

La autoridad del plantel organizará los expedientes de los estudiantes seleccionados y los remitirá a la Subsecretaría de Educación Media Superior quien será responsable de su salvaguarda.

La SEMS conformará el padrón de beneficiarios con la relación de todos aquellos estudiantes seleccionados que cumplan con los criterios de validación escolar y que hayan entregado su documentación en tiempo y forma. El plazo máximo de respuesta en términos de lo establecido en el artículo 17 de la Ley Federal de Procedimiento Administrativo es de tres meses contados a partir de la fecha límite de validación; transcurrido el plazo se entenderá que la resolución es en sentido negativo. El padrón de beneficiarios será publicado en el portal electrónico de la SEP: [www.sep.gob.mx](http://www.sep.gob.mx).

#### **6.3.2.3. De la entrega de apoyos monetarios a los beneficiarios**

La entrega de los apoyos monetarios por concepto de becas a los estudiantes beneficiarios se realizará a través de una transferencia monetaria bimestral a una cuenta de débito a nombre del titular. Para ello, la Secretaría de Educación Pública contratará los servicios de alguna institución financiera que fungirá como institución liquidadora responsable de la dispersión y depósito bimestral de los montos monetarios por concepto de beca a cada uno de los beneficiarios.

La institución liquidadora abrirá una cuenta bancaria a nombre de cada titular, de acuerdo a sus procedimientos establecidos, mismos que informará con oportunidad a cada beneficiario.

Los estudiantes beneficiarios podrán disponer del monto de la beca a través del uso de una tarjeta de débito que le será entregada por la institución liquidadora y que podrá usar en la red de cajeros automáticos.

La entrega bimestral del apoyo de la beca está condicionada a que el estudiante cumpla con la siguiente corresponsabilidad:

- Registrar una asistencia a clases de al menos el 80% en el bimestre.



- Contar con un promedio igual o superior al mínimo exigido en la modalidad de beca correspondiente.

La autoridad de cada plantel será responsable de certificar en tiempo y forma ante la SEMS el cumplimiento de las acciones de corresponsabilidad de cada alumno.

Con base a la información proporcionada por la autoridad de cada plantel, la SEMS elaborará el listado de liquidación de becas educativas, mismo que será entregado a la institución liquidadora para que esta última lleve a cabo la dispersión de los apoyos en cada una de las cuentas bancarias aperturadas.

No se hará depósito monetario por concepto de beca educativa a aquellos alumnos que no hayan cumplido con las acciones de corresponsabilidad.

#### **6.3.2.4.** De la verificación de la información proporcionada por los beneficiarios

La SEP podrá en cualquier momento corroborar la validez de la información y documentos proporcionados por el estudiante, por lo que podrá implementar los operativos de supervisión que considere adecuados para este fin.

Como beneficiarios de EL PROGRAMA, los estudiantes estarán obligados a facilitar los trabajos de supervisión que la SEP lleve a cabo. En caso de que el estudiante, directa o indirectamente o mediante la participación de terceros obstaculizara los trabajos de supervisión, se procederá a la cancelación de la beca.

#### **6.3.2.5.** De las obligaciones de los planteles participantes

De acuerdo a lo establecido en el cuerpo de las reglas de operación, el director de cada plantel está obligado a cumplir en tiempo y forma con las siguientes obligaciones:

- a) Poner a disposición de los alumnos equipo de cómputo suficiente para que éstos estén en posibilidad de proporcionar en línea la información solicitada en la ENCSEEMS;
- b) Difundir entre la sociedad de padres de familia, la plantilla docente y la comunidad académica la convocatoria que se emita para la selección de beneficiarios de EL PROGRAMA;
- c) Validar la inscripción al semestre en curso de los estudiantes que resulten seleccionados como beneficiarios;
- d) Validar que los estudiantes que resulten seleccionados como beneficiarios cuenten con un promedio académico igual o superior al mínimo exigido en la modalidad de beca correspondiente;
- e) Validar que los alumnos que resulten seleccionados no han reprobado en el semestre anterior a la emisión de la convocatoria;
- f) Informar oportunamente a los estudiantes que resulten seleccionados su condición como beneficiarios de EL PROGRAMA;
- g) Recopilar y remitir oportunamente a la SEP la documentación solicitada a cada uno de los estudiantes que resulten seleccionados como beneficiarios;
- h) Reportar semestralmente la asistencia a clases de los estudiantes beneficiarios, de acuerdo a las instrucciones que emita la SEMS para tales propósitos;
- i) Reportar semestralmente la calificación final promedio obtenida por cada uno de los estudiantes beneficiarios de acuerdo a las instrucciones que emita la SEMS para tales propósitos.

El incumplimiento por parte de los directores de los planteles de lo establecido en los incisos anteriores se interpretará como negativa del plantel de participar dentro de EL PROGRAMA, por lo que el director del plantel asumirá las responsabilidades que se deriven de dicho incumplimiento.

### **7. Informes programático-presupuestarios**

EL PROGRAMA se rige por los principios básicos de selectividad, objetividad, transparencia, temporalidad y publicidad. Estos principios se aplican mediante:

La garantía de imparcialidad, transparencia y objetividad en la selección de los beneficiarios por medio de convocatorias abiertas, lineamientos y normas explícitas y públicas y la evaluación de las solicitudes por el Comité Académico que se sujetarán a lo establecido en las presentes Reglas de Operación.

La garantía de imparcialidad y transparencia en la entrega de apoyos a los estudiantes seleccionados por medio del seguimiento detallado y auditado en la operación de EL PROGRAMA por la autoridad educativa federal, a través de la SEP; así como por la publicación de los informes de resultados anuales en el portal electrónico de la SEP ([www.sep.gob.mx](http://www.sep.gob.mx)).

Con base en lo establecido en el artículo 106 de la Ley Federal de Presupuesto y Responsabilidad Hacendaria y de los artículos 7 y 12 de la Ley Federal de Transparencia y Acceso a la Información Pública Gubernamental, la SEMS publicará periódicamente en el portal electrónico de la SEP ([www.sep.gob.mx](http://www.sep.gob.mx)), la información relativa a EL PROGRAMA, incluyendo el avance en el cumplimiento de objetivos y metas respectivos.

## 8. Evaluación

### 8.1 Interna

La Dirección General de Evaluación de Políticas, perteneciente a la Unidad de Planeación y Evaluación de Políticas Educativas de la SEP, instrumentará un procedimiento de evaluación interna en coordinación con la Unidad Responsable del Programa, para complementar la evaluación establecida por el Programa Anual de Evaluación 2008 del CONEVAL. El procedimiento se operacionalizará considerando la disponibilidad de recursos humanos y presupuestales de las instancias que intervienen.

### 8.2 Externa

La Dirección General de Evaluación de Políticas de la Unidad de Planeación y Evaluación de Políticas Educativas será la unidad administrativa ajena a la operación de los Programas con Reglas de Operación para que en coordinación con la Unidad Responsable del Programa, instrumente lo establecido para la evaluación externa de los programas federales, de acuerdo con la Ley General de Desarrollo Social, el Presupuesto de Egresos de la Federación 2008, los Lineamientos Generales para la Evaluación de los Programas Federales de la Administración Pública Federal y el Programa Anual de Evaluación 2008 del CONEVAL.

## 9. Indicadores de Resultados

INDICADORES	FRECUENCIA DE MEDICION
F.1. Resultado promedio en la prueba Enlace bachillerato educativo de los becarios del Programa Nacional de Becas de Retención de Estudiantes de EMS respecto a los estudiantes en pobreza patrimonial.	Anual
P.1. Tasa de absorción de EMS	Anual
P.2. Tasa de deserción de EMS	Anual
P.3. Tasa de terminación de EMS	Anual
C.1. Porcentaje de jóvenes de 16 a 18 años en condiciones de pobreza patrimonial que reciben las becas de excelencia, respecto de la población del mismo grupo de edad en situación de pobreza patrimonial.	Anual
A.1. Diferencias en la cobertura del programa por entidad federativa con relación al índice de marginación de CONAPO.	Anual
A.2. Número de solicitudes de participación en el programa recibidas por entidad federativa con relación a su matrícula.	Anual
A.3. Porcentaje de presupuesto ejercido respecto al total asignado al programa.	Anual
A.4. Porcentaje de apoyos económicos entregados en los tiempos establecidos en ROP.	Anual

## 10. Seguimiento, Control y Auditoría

Corresponde a la SEP, a través de la SEMS, el seguimiento, control y auditoría, en su caso, del cumplimiento de EL PROGRAMA en los términos establecidos en las presentes Reglas de Operación.

Los recursos asignados para la operación de EL PROGRAMA no pierden su carácter Federal, por lo que, en su caso, las Secretarías de Hacienda y Crédito Público y de la Función Pública, en el ámbito de sus respectivas competencias, realizarán actividades de fiscalización y auditoría.

Los resultados de la operación de EL PROGRAMA de cada ciclo escolar serán considerados para la actualización periódica de las presentes Reglas de Operación y para la asignación de recursos del ciclo siguiente. En caso de existir algún remanente en el Fondo de Becas, los recursos no ejercidos serán reintegrados por el área que administra EL PROGRAMA a la Tesorería de la Federación, al finalizar el

ejercicio fiscal. El Ejecutivo Federal, podrá ejercer directamente los recursos del programa, en caso de ser necesario, para cumplir con los objetivos y metas comprometidos.

La SEP, a través de la SEMS, efectuará un seguimiento permanente de EL PROGRAMA mediante la solicitud de información de su operación al Comité Académico.

Para el seguimiento, desarrollo y evaluación de EL PROGRAMA, la SEP reunirá al Comité Académico.

El funcionamiento del Comité Académico de EL PROGRAMA se sujetará al Reglamento que el propio Comité establezca.

#### **11. Quejas y denuncias**

Las inconformidades quejas o denuncias respecto de la operación, entrega de apoyos, ejecución o algún otro aspecto relacionado con EL PROGRAMA, podrán ser presentadas por los beneficiarios o por la población general, en los planteles o a través del Área de Quejas del Órgano Interno de Control en la Secretaría de Educación Pública en el teléfono 30-03-60-00 extensión 19640, [rminor@sep.gob.mx](mailto:rminor@sep.gob.mx) o al correo institucional [becasmediasuperior@sep.gob.mx](mailto:becasmediasuperior@sep.gob.mx)

En el caso de que se detecten manejos indebidos de recursos e incumplimientos del marco normativo aplicable, la SEP, la Secretaría de la Función Pública, o el Órgano Interno de Control de las Entidades Federativas, conforme a su competencia, fincarán las responsabilidades e impondrán las sanciones correspondientes en los términos de las leyes aplicables.

#### **DISPOSICIONES TRANSITORIAS**

**Primera.-** Las presentes Reglas de Operación continuarán vigentes en tanto no se emitan nuevas reglas aplicables.

**Segunda.-** Los recursos y las acciones destinadas a solventar los efectos ocasionados por desastres naturales, deberán apegarse a los lineamientos y mecanismos que determinen la Secretaría de Gobernación y la Secretaría de Hacienda y Crédito Público, en sus ámbitos de competencia y demás disposiciones aplicables.

**Tercera.-** En atención a que la creación de EL PROGRAMA deriva del Programa Nacional de Becas a la Excelencia Académica y al Aprovechamiento Escolar, se emiten las siguientes medidas de protección para los estudiantes que fueron beneficiados por el mismo:

- A)** Los estudiantes de secundaria de arte, educación media superior y formación para el trabajo que fueron seleccionados como becarios en términos de las Reglas de Operación del Programa Nacional de Becas a la Excelencia Académica y al Aprovechamiento Escolar, publicadas en el Diario Oficial de la Federación el 28 de febrero de 2007, continuarán recibiendo los apoyos correspondientes en los montos previstos en dichas Reglas hasta la conclusión del ciclo escolar 2007-2008 y con cargo a los recursos que se asignen a EL PROGRAMA, siempre y cuando se registren en la ENCSEEMS.
- B)** El pago a que se refiere el inciso anterior y que corresponde al periodo enero-junio de 2008 (6 meses), se realizará de acuerdo a los mecanismos de pago que al efecto determine la Subsecretaría de Educación Media Superior;
- C)** A fin de depurar el padrón de pago correspondiente al periodo enero-junio de 2008, los planteles educativos serán responsables de informar a la Subsecretaría de Educación Media Superior las bajas correspondientes a más tardar el 7 de marzo de 2008.
- D)** Durante el ejercicio fiscal 2008, la Subsecretaría de Educación Media Superior realizará las gestiones necesarias para facilitar, en lo posible, el tránsito de los beneficiarios del Programa Nacional de Becas a la Excelencia Académica y al Aprovechamiento Escolar a EL PROGRAMA y a otros Programas;
- E)** Se exhorta a los estudiantes que fueron beneficiarios del Programa Nacional de Becas a la Excelencia Académica y al Aprovechamiento Escolar y que estén interesados en recibir un apoyo de la Secretaría de Educación Pública durante el ciclo escolar 2008-2009, a tramitar en tiempo y forma el apoyo correspondiente en términos de las presentes Reglas de Operación y de las que se emitan respecto de otros programas, según corresponda;
- F)** La Subsecretaría de Educación Media Superior tendrá las atribuciones necesarias para atender a los estudiantes que puedan verse afectados por la extinción del Programa Nacional de Becas a

la Excelencia Académica y al Aprovechamiento Escolar y plantear soluciones a las problemáticas que presenten.

- G)** En lo general, la Subsecretaría de Educación Media Superior resolverá cualquier aspecto no previsto o caso de duda que pueda presentarse con motivo de la extinción del Programa Nacional de Becas a la Excelencia Académica y al Aprovechamiento Escolar.

## **ANEXO 1. MODELO DE CONVOCATORIA**

### **PROGRAMA NACIONAL DE BECAS DE EXCELENCIA ACADEMICA EN EDUCACION MEDIA SUPERIOR**

La Secretaría de Educación Pública convoca a todos los jóvenes que cursan el bachillerato en alguna de las instituciones públicas participantes, y que deseen obtener un apoyo económico para continuar sus estudios, a que se inscriban del \_\_\_\_ al \_\_\_\_ de 2008 en el proceso de selección de becarios para este nivel educativo.

Los estudiantes de las instituciones públicas participantes **(1)** que estén interesados en obtener un apoyo económico podrán ingresar su solicitud en la página de Internet [www.sep.gob.mx/becasmediasuperior](http://www.sep.gob.mx/becasmediasuperior), o [www.sep.gob.mx](http://www.sep.gob.mx), donde encontrarán la solicitud de inscripción al programa.

#### **Requisitos Generales:**

- a)** Ser de nacionalidad mexicana.
- b)** Ser menor de 20 años al momento de solicitar la beca.
- c)** No estar recibiendo una transferencia monetaria en calidad de beca educativa a través de otro programa gubernamental. En el caso de recibir la beca de Oportunidades para educación media superior, el alumno podrá recibir la diferencia de montos entre las becas de EL PROGRAMA y las becas Oportunidades, de acuerdo al convenio firmado entre la Coordinación Nacional de Oportunidades y la SEP, siempre que cumpla con los requisitos especificados en las presentes reglas de operación. Con esta medida se está incentivando el mejor desempeño académico de los becarios de Oportunidades.
- d)** Provenir de familias cuyo ingreso mensual se encuentre por debajo de la línea pobreza patrimonial establecida por el Consejo Nacional de Evaluación de la Política de Desarrollo Social (CONEVAL), cuyo valor a precios de enero de 2007 es de \$1,139 pesos en zona rural y \$1,707 pesos en zona urbana. En cuanto estén disponibles los datos de inflación del 2007, estos valores se actualizarán a precios del 2008. La SEMS, en casos excepcionales y plenamente justificados, podrá autorizar el otorgamiento de becas a estudiantes que provengan de familias cuyo ingreso promedio mensual per capita sea mayor a la línea de pobreza patrimonial.
- e)** Llenar debidamente el formato de solicitud de beca, que consiste en una encuesta que estará disponible en Internet en la página <http://www.sep.gob.mx>
- f)** Haber sido aceptado o estar en trámites de inscripción en una institución pública de educación media superior del país para iniciar estudios en programas de profesional técnico, bachillerato general o bachillerato tecnológico, para las carreras en Instituciones especificadas en las Reglas de operación de este Programa.

#### **Criterios de selección**

En el caso en que la demanda de candidatos sea mayor a la oferta de becas, éstas se asignarán bajo el siguiente procedimiento:

1. Mayor necesidad económica.
2. Aspirantes que inicien o continúen estudios en instituciones públicas ubicadas en comunidades indígenas, rurales y urbano marginadas; y
3. Mejor desempeño académico previo, que estará determinado por las calificaciones del periodo académico inmediato anterior.

#### **(1) Abarca a los alumnos de:**

\* **Subsistemas Centralizados:** DGETI (CETIS, CBTIS), DGETA (CBTA, CBTF, CIRENA, UNCADER), DGEcyTM (CETMAR, CETAC), DGB (CEB, PREFECOS) y DGCFT (CECATIS).

\* **Subsistemas Descentralizados del Gobierno Federal: CONALEP, COBACH México y CETI Guadalajara.**

\* **Subsistemas Descentralizados de los Estados: CECyTEs, EMSAD, ICAT, COBACH, TELEBACH, BIC.**

\***INBA**

\* **Los sistemas de bachillerato pertenecientes a las universidades en su entidad.**

**(2) Criterio establecido por el Consejo Nacional de Evaluación (CONEVAL).**

“Este programa es de carácter público, no es patrocinado ni promovido por partido político alguno y sus recursos provienen de los impuestos que pagan todos los contribuyentes. Está prohibido el uso de este programa con fines políticos electorales, de lucro y otros distintos a los establecidos. Quien haga uso indebido de los recursos de este programa deberá ser denunciado y sancionado de acuerdo con la ley aplicable y ante la autoridad competente”.

## ANEXO II.

### ESQUEMA DE ENCUESTA DE INSCRIPCION

#### Encuesta Socioeconómica para

#### Estudiantes de Educación Media Superior (ENCSEEMS)

La encuesta está disponible en la página [www.sep.gob.mx](http://www.sep.gob.mx), se conforma por cinco módulos, los cuales deben integrarse en su totalidad para que el sistema les asigne un número de folio de solicitud, con el cual podrán consultar el estado que guarda el trámite, así como la resolución del mismo.

El director de cada plantel está obligado a poner a disposición de los alumnos equipo de cómputo suficiente para que éstos estén en posibilidad de proporcionar en línea la información solicitada en la encuesta.

MODULO I	MODULO II	MODULO III	MODULO IV	MODULO V
Datos de Identificación	Hogar	Programas Sociales	Características de la Vivienda	Información General

### MODULO I

#### Datos de Identificación

##### I.A. DATOS PERSONALES

1. Nombre completo.
2. Fecha y entidad de nacimiento.
3. Sexo.
4. CURP.
5. Estado.
6. Municipio.
7. Localidad.
8. Colonia.
9. Calle.
10. Número exterior e interior.
11. Código Postal.
12. Entre que calles se localiza.
13. Correo electrónico.

##### I.B. DOMICILIO DEL PLANTEL DONDE ESTUDIAS

14. Estado.
15. Municipio.

16. Sistema.

17. Plantel.

## **MODULO II**

### **Hogar**

#### **INTEGRANTES DEL HOGAR**

1. En tu hogar viven: (especificar el número de personas, nombre completo, edad, parentesco, grado académico, ocupación, si cuenta con servicio médico, estado civil e ingresos).
2. En tu hogar, ¿Viven personas con algún tipo de discapacidad? Especificar nombre y tipo de discapacidad.

## **MODULO III**

### **Programas Sociales**

Indicar si los integrantes del hogar son beneficiarios de algún programa social, especificar.

## **MODULO IV**

### **Características de la Vivienda**

1. Especificar los servicios con los que se cuenta (electrodomésticos, automóviles, agua, luz, teléfono).
2. El tipo de vivienda.
3. Características específicas de la vivienda (material de construcción, superficie, servicios).

## **MODULO V**

### **Información General**

1. Distancia del domicilio al plantel.
2. Tiempo de traslado.
3. Promedio del gasto en transporte.
4. Promedio del gasto para educación (libros, fotocopias, comida, etc.).
5. Espacio de quejas y sugerencias.

“Este programa es de carácter público, no es patrocinado ni promovido por partido político alguno y sus recursos provienen de los impuestos que pagan todos los contribuyentes. Está prohibido el uso de este programa con fines políticos electorales, de lucro y otros distintos a los establecidos. Quien haga uso indebido de los recursos de este programa deberá ser denunciado y sancionado de acuerdo con la ley aplicable y ante la autoridad competente”.

---